ВЕСТНИК ПРИОБЬЯ

12+ ОБЩЕСТВЕННО-ПОЛИТИЧЕСКАЯ ГАЗЕТА

Издаётся с 22 ноября 1939 года

№ 26 (9068)

7 ЧЕТВЕРГ июля 2022 года

Дань памяти ветеранам боевых действий.

2-я стр.

«Важно оставаться востребованным».

10-я стр.

«Нанотехнологии» от «Научных смен».

12-я стр.

Шишкин день.

12-я, 24-я стр.

Рейд по обращениям горожан

Иногда непарадные реалии жизнедеятельности Нягани вызывают активные обсуждения в местных соцсетях, что фиксируется системой мониторинга ЦУР «Инцидент Менеджмент». Многие обращения горожан становятся поводами для выезда сводных комиссий на места.

Очередной муниципальный рейд, который возглавил глава Нягани И.П. Ямашев, состоялся 27 июня. В состав мобильной группы вошли управляющий делами городской администрации Е.В. Кнышов, начальник управления муниципального контроля О.О. Вечерин, руководители других структур органов местного самоуправления, а также Управления городского хозяйства и Единой дежурно-диспетчерской службы. Обширной стартовой площадкой для участников полевой планерки стала исконная часть города. В районе улиц Районная Октябрьская (географический каламбур) и Гагарина осмотрены места, где повело дорожные плиты и «разлилась» непересыхающая лужа. Также беспокойство вызвала захламленность близких окрестностей нескольких мусорных контейнерных площадок Поселка (впрочем, данный вопрос по всему городу периодически решается силами работников сферы ЖКХ и регулярно остро встает «стараниями» некоторых несознательных горожан).

(Окончание на 5-й стр.)

Фотоколлаж **Юрия ГУСЕВА.**

МЕСТО ВСТРЕЧИ – НЯГАНЬ-ЮГРА

В поддержку бизнеса

Правительством России для снижения административной нагрузки на бизнес в условиях санкционного давления предусмотрен ряд мер поддержки.

В данном перечне – автоматическое продление срока действия ранее выданных лицензий и других видов разрешительных документов на 12 месяцев, а также их упрощенный порядок получения или переоформления в текущем году. В департаменте экономического развития ХМАО сообщили, что в соответствии с этим в Югре с марта текущего года автоматически продлено и переоформлено в упрощенном порядке 603 лицензии. Кроме этого, Правительством РФ до 31 декабря 2022 года отменено требование по оплате государственных пошлин при предоставлении лицензий, внесении изменений в реестр лицензий, продлении срока действия лицензии. Это позволило снизить финансовую нагрузку на юрлиц и индивидуальных предпринимателей ХМАО, сократив их финансовые издержки более чем на 30 млн рублей.

В помощь восстановлению

Волонтёры Гуманитарного добровольческого корпуса Югры восстанавливают областной противоопухолевый центр Донецка, повреждённый ракетными и артиллерийскими обстрелами.

Медучреждение создано ещё во времена СССР и было единственным центром для лечения онкобольных на востоке Украины. «Добровольцы уже освободили первый этаж дневного стационара от мусора, а также начали затягивать окна. Волонтёры делают все, чтобы больница как можно быстрее начала принимать пациентов», – рассказали в Гуманитарном корпусе. Реконструкция онкоцентра поможет наладить оказание помощи больным на территории Донбасса.

Вышли в «плюс»

Югорские парламентарии закрыли весеннюю сессию: 30 июня депутаты окружной Думы провели заключительное перед каникулами заседание.

На повестке у народных избранников было больше 30 вопросов. Ключевой темой стало обсуждение главного финансового документа региона. В прошлом году более 70% югорского бюджета направлено на социальную сферу. В целом расходы составили 275 млрд рублей. При этом доходы увеличились на 13 млрд. За первый квартал текущего года Югра вышла в «плюс»: доходы увеличились на 61%, а расходы на 3,8%. «Доходы бюджета составили 88,8 млрд рублей, исполнено на 35%, это очень хорошее исполнение бюджета, – отметила заместитель председателя Думы Югры Наталья Западнова. – Бюджет увеличился в первом квартале 2022 года на 34 млрд. Цифры существенные для исполнения обязательств по тем программам, которые приняты, и по тем законам, которые действуют в Ханты-Мансийском автономном округе».

«Мы вместе. Спорт»

Параспортсмены Югры поедут в Сочи, где осенью 2022 года пройдут летние игры паралимпийцев «Мы вместе. Спорт».

«Всего в соревнованиях примут участие более 850 спортсменов из России, Белоруссии, Армении и Туркменистана. Сколько будет участников от Югры, пока неизвестно. «Положение об играх пока не поступило в Центр адаптивного спорта от Минспорта РФ, как и информация о количестве участников из регионов или об участии конкретных спортсменов», – пояснил представитель пресс-службы Центра адаптивного спорта Югры. «По поручению Президента России мы создаём условия для сохранения соревновательной активности наших спортсменов и паратлетов. Летние игры паралимпийцев станут ещё одним масштабным состязанием, которое пройдёт под эгидой движения «Мы вместе. Спорт». Популярность Зимних игр паралимпийцев в Ханты-Мансийске подтверждает их актуальность, в том числе для иностранных команд», – отметил заместитель председателя Правительства РФ Дмитрий Чернышенко.

По данным СИП «Открытый регион – Югра» и Медиахолдинга «Югра» подготовил **Алексей АЛЕКСАНДРОВ.**

Дань памяти ветеранам боевых действий

Первого июля около памятника погибшим в локальных войнах прошел митинг, посвященный Дню ветеранов боевых действий. Эта дата имеет большое значение для всех, кто защищал страну в военных конфликтах как на территории России, так и за ее пределами.

Отдать дань памяти воинам, погибшим на полях сражений в горячих точках, пришли представители администрации, ветеранских общественных организаций, участники локальных конфликтов, родные и близкие ребят, сложивших свои головы в борьбе за мир и справедливость. Безусловно, все ветераны, где бы и когда бы они ни воевали, достойны уважения, а их героические поступки в интересах Отечества заслуживают особого признания. Слова признательности и благодарности землякам, участникам локальных сражений, рисковавшим своими жизнями и здоровьем в интересах Родины, выразили заместитель главы города Заур Гусейнов, председатель городской Думы Василий Меркулов, начальник отдела военного комиссариата ХМАО – Югры по городу Нягани и Октябрьскому району Рашид Раимбакиев. Присутствовавшие на митинге няганцы почтили минутой молчания погибших ветеранов боевых действий, которые мужественно выполняли воинский долг в условиях, сопряженных с риском для жизни. Мероприятие завершилось возложением цветов к памятнику погибшим в локальных войнах и военных конфликтах.

Лариса МАРИНИЧЕВА.
Фотоколлаж **Юрия ГУСЕВА.**

Контакт? Есть контакт!

«Я – родитель»

Портал «Я – родитель» содержит немало интересных рубрик, статей, игр и аудиокниг, есть консультации психологов. Специальный интернет-ресурс создан Фондом поддержки детей, находящихся в трудной жизненной ситуации. Портал «Я-родитель» рассчитан не только на взрослых, но и на различный возраст детей и подростков, которые могут принять участие в мастер-классах или посмотреть познавательные видео-уроки. Портал не требует никакой регистрации, все материалы находятся в свободном доступе.

Прогноз погоды

Нягань

День недели	Четверг 7 июля				Пятница 8 июля				Суббота 9 июля				Воскресенье 10 июля				ПН 11.07
Местное время	05	11	17	23	05	11	17	23	05	11	17	23	05	11	17	23	05
Облачность																	
Явления погоды																	
Температура, °С	+14	+23	+25	+19	+16	+26	+27	+21	+18	+27	+25	+21	+17	+19	+23	+19	+15
Ощущается, как										+28							
Давление, мм рт. ст.	751	753	753	753	753	753	753	752	752	752	752	752	753	754	755	756	757
Ветер: скорость, м/с	2	2	2	3	2	2	3	2	3	3	3	2	2	2	2	1	2
		7	6		5	7	7	5	6	8	7				6		
Направление	Ю-З	Ю-З	Ю-З	Ю-З	Ю-З	З	З	Ю-З	Ю-З	З	З	Ю-З	В	С-В	В	С-В	Ю-З
Влажность, %	97	55	56	85	86	52	53	87	91	55	72	97	99	82	61	97	96
Солнце: восход заход	03:02 22:23				03:04 22:22				03:06 22:20				03:08 22:18				03:10
Луна: восход заход	13:27 00:13				15:05 00:11				16:52 00:09				18:49 00:07				20:54
Фаза																	

Таблица получена **с WEB-сайта Расписание Погоды. Адрес: rp5.ru**

Семь дней одного года

ЛЕТО – 2022

Отдыхают этим летом

Уже больше 400 тысяч рублей в Югре выделено в текущем году на детский отдых в рамках оздоровительной кампании.

В итоге 40 тысяч школьников смогут провести лето в детских лагерях, центрах и санаториях. Каждый десятый отдохнёт на побережьях Чёрного и Азовского морей. К слову, 400 подростков получили наградные путёвки в «Артек», «Орлёнок» и оздоровительный лагерь «Вита». При этом на территории нашего региона школьников готовы принять пять лагерей с круглосуточным пребыванием. Планируется, что этим летом отдохнуть в Югре смогут и 150 детей из Макеевки Донецкой Народной Республики.

По данным СИП «Открытый регион – Югра» подготовил **Алексей АЛЕКСАНДРОВ.**

«ЦИФРОВАЯ ЭКОНОМИКА»
НАЦИОНАЛЬНЫЕ ПРОЕКТЫ РОССИИ

«Лидеры изменений Югры 2.0»

Нягань приняла большую команду гостей со всего округа. Сюда съехались участники второго модуля образовательной программы «Проектный менеджмент. Цифровая трансформация».

В день старта проекта слушателей программы поприветствовали первый заместитель губернатора Югры Алексей Викторович Шипилов и глава города Нягани Иван Петрович Ямашев.

Цифровые тренды и изменения ресурсов региона и муниципалитетов стали первыми вопросами для обсуждений. В целом же в программу модуля были включены тренинги, которые не только помогли узнать, чем цифровая трансформация помогает в развитии территорий, но и дали возможность «прокачать» знания о принципах и перспективах развития проектной деятельности. Обязательным этапом стали командообразующие мероприятия, в рамках которых были разобраны тематические кейсы, что помогло выстроить правильный алгоритм планирования механизмов обратной связи. Тренинги провели успешные российские коучи.

Интенсивный режим и плотный график (участники занимались по 11 часов в день) стали проверкой на прочность. Выносливость лидерам изменений Югры пригодилась во время сплава по реке Нягань-юган, который стал завершением обучающего модуля. Участники прошли теоретические и практические занятия по выживанию в экстремальных ситуациях. С невероятным объёмом поставленных задач справились все без исключения. Новые знания, которые лидеры изменений получили, станут очередной ступенью развития региона – современное мышление и цифровая трансформация дадут толчок в эффективном решении вопросов на местах.

Цифровые тренды и изменения ресурсов региона и муниципалитетов стали первыми вопросами для обсуждений.

Александра МЕНЦ.

ХРОНИКА ПРОИСШЕСТВИЙ

С применением оружия

Вечером 27 июня в лесной зоне Нягани прозвучали выстрелы. Дело было так: наряд ДПС получил информацию о нетрезвом водителе «Лады-2114». Госавтоинспекторы обнаружили искомую машину на автодороге, ведущей в городок «Дустлик». Патруль начал преследование, через громкоговорящее устройство полицейские требовали от водителя остановиться, но тот лишь увеличивал скорость. Проехав «Дустлик», легковушка свернула на лесную дорогу. Инспектор ДПС произвел предупредительный выстрел из табельного оружия в воздух, снова никакой реакции, тогда пришлось стрелять по колесам. Таким «макаром» и удалось задержать лихача – гражданина, ранее судимого за незаконный оборот наркотиков. Согласно результатам освидетельствования, он был пьян. В авто находились еще двое граждан, также ранее неоднократно судимых (в том числе за совершение особо тяжких преступлений).

Рецидивистка на недоверии

Няганские сотрудники уголовного розыска установили некую даму. В вину ей вменяется то обстоятельство, что она не лучшим образом воспользовалась найденным сотовым телефоном, а именно: посредством приложения похитила с банковского счета пенсионера более 61 тысячи рублей. Сейчас нарушительница находится под подпиской о невыезде. Ранее она была трижды судима за кражи. У подозреваемой изъяты сотовый телефон потерпевшего, а также мобильник и телевизор марки «Самсунг», приобретенные на похищенные деньги.

Со свертком на кармане

Няганские полицейские возле остановочного комплекса садового массива, что расположен в районе автодороги Нягань – Унъюган, задержали некоего молодого человека. В ходе досмотра при нем «обнаружился» сверток с «допингом» общей массой 0,764 грамма. По факту хранения наркотиков возбуждено уголовное дело.

Ни руля, ни ветрил

Трижды судимый няганец Р. в недавнем прошлом уже отбывал наказание в местах не столь отдаленных за пьяную езду. И все ему нипочем: в феврале текущего года он снова отправился кататься в нетрезвом виде, за коим занятием его застали инспекторы ДПС. Вердикт Няганского городского суда таков: лишение свободы на год с отбыванием в исправительной колонии общего режима с лишением права заниматься деятельностью по управлению транспортными средствами на четыре года.

Упрямо по кривой дорожке

Гражданин Т. в прошлом неоднократно судим. И вот опять взялся за старое: находясь около одного из зданий по улице 30 лет Победы, с применением насилия отобрал 30 тысяч рублей у проходящего мимо 25-летнего молодого человека. По факту грабежа возбуждено уголовное дело. В ожидании очередной судимости рецидивист находится под подпиской о невыезде.

По данным пресс-служб прокуратуры, УМВД, Следственного управления СК РФ по ХМАО – Югре, прокуратуры, ОГИБДД и ОМВД РФ по г. Нягани подготовил **Алексей ЛУЧКИН.**

НЕДЕЛЯ ГЛАВЫ ГОРОДА

«Школа глав»

– Нягань принимает большую команду гостей по реализации на территории Югры двух проектов: «Школа глав» и второй модуль программы «Проектный менеджмент. Цифровая трансформация».

– В рамках «Школы мэров» обменялись с коллегами опытом для выработки единых подходов и внедрения единых стандартов организации работы в сфере внутренней, молодежной, информационной политики. Принципиально важны вовлечение жителей в реализацию приоритетных проектов и организация эффективной обратной связи с жителями Югры.

В течение всего семинара работает более 30 образовательных площадок, в том числе с участием федеральных экспертов. Именитый гость – Андрей Безруков, профессор кафедры прикладного анализа международных проблем МГИМО, провел открытую лекцию, тема которой – «Новый мир. Глобальная стратегия России».

Что касается проекта «Лидеры изменений Югры», с первым заместителем губернатора Югры Алексеем Викторовичем Шипиловым поприветствовали участников. В течение семи дней ребята прошли серьезное обучение: разбор кейсов, тренинги, работа в командах. А в завершение – сплав по реке Нягань-юган с включением теоретических и практических занятий по выживанию в экстремальных ситуациях.

Стоит отметить, такие семинары, «школы мэров» – часть системных действий правительства Югры и реализации принципов кадровой политики региона. Одна из целей – формирование команды управленцев нового формата, имеющих стратегическое видение развития региона, способных руководить изменениями в условиях новых вызовов.

#ОперштабЮгры

– Несмотря на положительную динамику, COVID-19 полностью не отступил. Под наблюдением няганских врачей сегодня находятся 50 человек. Большинство заболевших переносят инфекцию, как обычную простуду. В Няганской окружной больнице лечение проходит один пациент. А так как новые случаи заражения коронавирусом все еще фиксируются, прививочная кампания как в городе, так и во всем округе продолжается. В Нягани организована работа стационарных пунктов вакцинации, осуществляется выезд мобильных бригад на предприятия города. Всего первым компонентом вакцины привиты 30 249 горожан, полный курс иммунизации завершили 28 349 человек. Специалисты напоминают, что по истечении полугода с болезни или вакцинации стоит задуматься о ревакцинации. Сегодня эту процедуру прошли 6 510 няганцев. Возможностью обезопасить себя пользуются дети и подростки, завершили вакцинацию 149 несовершеннолетних.

Важным направлением работы антикризисного штаба в современных реалиях является реализация мероприятий, направленных на обеспечение устойчивости экономики в регионе. С предложениями по развитию данной сферы выступают сами жители региона. В федеральном центре уже обработаны и запущены такие виды поддержки, как льготная ипотека и единовременная денежная выплата на детей. Теперь югорчане могут заняться самостоятельным строительством жилых домов без оформления договора подряда с профессиональными застройщиками. Льготная ставка не превысит 9% годовых. Максимальный размер кредита – до 6 миллионов рублей.

Поддержку получает и бизнес. Так, займы по льготной ставке смогут получить системообразующие организации медиаотрасли, если они будут направлены на пополнение оборотных средств, сохранение штата сотрудников, объема и качества выпускаемой продукции. Введен мораторий на начисление пеней за неисполнение обязательств по уплате основного долга и процентов за период с 24 февраля по 31 декабря 2022 года по действующим договорам займа Фонда развития Югры. Кроме того, в Фонде можно получить финансовую поддержку по заявке.

vk.com/ivan_yamashev
https://ok.ru/profile/597433870641
https://t.me/ivan_yamashev

О безопасности

– Принял участие в заседании Комиссии по предупреждению и ликвидации чрезвычайных ситуаций и обеспечению пожарной безопасности Югры. На повестке вопрос о реализации мер по недопущению возгораний в зданиях, прекративших эксплуатацию. На сегодня в округе насчитывается 467 расселенных аварийных домов, все они имеют повышенную пожароопасность. В Нягани подобные строения после расселения жителей сразу демонтируются, а на их месте производится расчистка территории.

Актуальна тема безопасности на водных объектах. С начала года в округе зафиксировано 11 случаев, в которых пострадали люди. Основными причинами несчастий становится пренебрежение правилами поведения на воде и запретами купаний в несанкционированных местах.

С 24 июня в Нягани стартовал месячник безопасности на водных объектах. Установлено 43 аншлага о запрете купания. Всего проведено 7 рейдовых патрулирований по водным объектам города, к которым привлечены сотрудники уполномоченных структур администрации, МЧС, полиции, а также волонтёры.

В целях обеспечения безопасности людей на водных объектах с начала установления «тёплых» погодных условий, а именно с середины мая, было организовано проведение мероприятий согласно утвержденному Комплексному плану мероприятий по обеспечению безопасности людей, охране их жизни и здоровья на водных объектах города Нягани.

Социальное предпринимательство

– По итогам 2021 года наш город занял третье место в окружном рейтинге по повышению доступа некоммерческих организаций к предоставлению услуг в социальной сфере.

Сегодня в реестр социальных предпринимателей Югры включено 79 поставщиков соцуслуг Нягани, из них только 18 – муниципальные учреждения, а 61 – организации негосударственного сектора. За 5 лет количество представителей НКО и общественных организаций, занимающих эту нишу, увеличилось вдвое и составляет 93. Город всесторонне поддерживает соцбизнес: оказывается финансовая, имущественная помощь, содействие участию в системе персонифицированного финансирования допобразования. Считаю, войти в «ТОП-3» отличным достижением. Ведь поддержка социального предпринимательства – это инвестиции в будущее, в человеческий капитал, в уровень жизни населения.

Спортивные достижения няганцев

– Наш земляк биатлонист Дмитрий Иванов попал в основной состав национальной сборной России и уже начал подготовку к новому сезону. Доверие к себе как к отличному спортсмену Дмитрий заслужил долгим и упорным трудом – в копилке его наград масса больших побед. Он становился чемпионом Универсиады-2019, проходившей в Красноярске, и призером чемпионатов России.

Уже в конце августа Дмитрий в составе команды выступит на первом этапе Кубка Содружества в Сочи, что станет отличной возможностью показать себя. На 2022 и 2023 годы запланировано еще несколько крупных биатлонных событий, в которых, надеюсь, мы сможем наблюдать за развитием карьеры няганского спортсмена.

Подготовила Екатерина ГРИГОРЬЕВА.

СЛОВО – ДЕПУТАТАМ

Проблемы развития муниципальных образований

Состоялась рабочая встреча председателя Думы города Нягани Василия Меркулова с депутатами Думы ХМАО – Югры Натальей Леонидовной Западновой, Андреем Михайловичем Осадчуком и Николаем Николаевичем Заболотневым.

Встреча прошла в общественной приемной партии «Единая Россия», где с окружными парламентариями Василий Дмитриевич обсудил объекты «Карты развития Югры». Участники встречи рассмотрели проблемы, с которыми сталкиваются муниципалитеты, а также положительные моменты реализации мероприятий Карты.

«Это был ценный опыт, поскольку нам в ближайшей перспективе предстоит реализовать много масштабных проектов в Нягани, таких как строительство школы с универсальной безбарьерной средой на более чем тысяча мест, организация особой экономической зоны с заводом по переработке рыбы и дикоросов, логистическим центром и тепличным хозяйством», – отмечает председатель Думы.

Напомним, что «Карта развития Югры» – это народная программа, которая составлена по конкретным запросам граждан. На сегодняшний день в «Карте развития Югры» находятся 33 няганских проекта, которые разделены на три этапа: реализованные, куда вошли девять объектов, находящиеся на стадии реализации, – 13 объектов и 11 запланированных проектов. Более того, все объекты проектов «Карты развития» вошли в общий перечень наказов избирателей, данных депутатам Думы города VII созыва.

Кроме того, на встрече затронули тему работы общественной приемной Всероссийской политической партии «Единая Россия», в которой вот уже несколько лет депутаты практикуют приемы граждан по личным вопросам, помимо прочего проводят здесь встречи с жителями своего избирательного округа. В числе актуальных задач также обсуждались проблемы развития муниципального образования.

«Хочу поблагодарить коллег за встречу, желаю каждому из нас продолжать успешно работать на благо граждан», – отметил Василий Меркулов.

Александра МЕНЦ.

ВОПРОС ЮРИСТУ

За сбор и вывоз ТКО

Предлагаем вашему вниманию новую рубрику «Вопрос юристу». В первом выпуске рубрики депутат по четвертому избирательному округу Татьяна Подтынная рассказывает, почему идут начисления за сбор и вывоз ТКО, если договор с единым оператором не был заключен:

– Договор с региональным оператором об оказании услуг по обращению с ТКО должен быть заключен по типовой форме. Законодательством РФ не предусмотрены основания для отказа в заключении договора региональным оператором с собственниками и нанимателями помещений в многоквартирном доме.

Договор является публичным, его проект размещается на сайте регионального оператора. Если вы не направите ему заявку и документы, то договор будет считаться заключенным и вступит в силу после размещения на этом сайте.

По данному договору региональный оператор обязуется принимать отходы в объеме и в местах (на площадках) накопления, указанных в этом договоре, и обеспечивать их транспортирование, обработку, обезвреживание, захоронение в соответствии с законодательством РФ. В свою очередь, собственник отходов оплачивает услуги по цене, которую стороны устанавливают в пределах единого тарифа на услугу регионального оператора.

Такой договор является публичным, его проект размещается на сайте регионального оператора. Если вы не направите ему заявку и документы, то договор будет считаться заключенным и вступит в силу после размещения на этом сайте.

Ваши вопросы можете направлять в мой адрес через виртуальную приемную на сайте органов местного самоуправления, а также через социальные сети.

Ваш депутат Думы
г. Нягани по 4-му
одномандатному
избирательному округу
Татьяна Владимировна ПОДТЫННАЯ.

ДАТА

Преодолеть рубеж в полвека...

В середине июня супруги Юферовы, Анатолий Иванович и Нина Васильевна, отметили изумрудную свадьбу – 55 лет совместной жизни. С наступающим Днем семьи, любви и верности пару поздравил председатель Думы города Нягани Василий Меркулов.

Однажды в крохотной глухой башкирской деревушке встретились двое – встретились, чтобы больше никогда не расставаться. Вспоминая день знакомства с будущим супругом, Нина Васильевна не перестает улыбаться. «Это было по тем временам обычное «классическое» знакомство, – рассказывает моя собеседница. – Познакомились мы в сельском клубе: по вечерам там показывали фильмы, а после фильма всегда были танцы. А он как раз пришел из армии, вернулся из Германии и начал, конечно же, воображать. Мы танцевали, перекидывались словечками, потом прозвучала фраза «Разрешите, я вас провожу»... Через полгода, в июне 1967-го, мы поженились».

В Нягань супруги Юферовы приехали в 1986 году («Как раз открывалось предприятие УБР-2, куда велся набор сотрудников. Приехали мы на три года, а остались – на века!», – улыбается Нина Васильевна). Отработав положенные годы и выйдя на пенсию, пара продолжает поддерживать ум в строгости, а тело – в бодрости. «Любимое наше занятие – это сканворды, – рассказывает моя собеседница. – Утром встали, чаю попили – беремся за сканворд. Кончился сборник – пойдем и еще пачку купим. Муж с молодости увлекается лыжами, любит этот вид спорта. На лыжах ходит всю зиму, летом занимается скандинавской ходьбой. Любим вместе прогуливаться в новом городском парке: мне очень нравится, как обустроили эту лесопарковую зону, очень красиво, есть на что посмотреть». Еще одно любимое занятие супругов Юферовых – собираться всей семьей: две дочери, два внука и любимица-внучка – места за накрытым столом в родительском гнездышке хватит всем. Вот и в минувшее воскресенье прибывших с цветами и поздравлениями гостей они встречали традиционной «чарочкой чая». Отметим, что этот маленький праздник состоялся в рамках федерального партийного проекта партии «Единая Россия» «Крепкая семья», куратором проекта в ХМАО – Югре является глава муниципалитета Иван Ямашев.

«Главный секрет долгой супружеской жизни – это, в первую очередь, любовь. К ней – огромное терпение и умение прощать. А все остальное приложится».

«От лица главы города Ивана Петровича Ямашева, от имени депутатского корпуса Нягани и от себя лично хочу поздравить вас с изумрудной свадьбой, – обратился к супругам председатель Думы города Нягани Василий Меркулов. – Вы – пример для современной молодежи, нам всем стоит на вас равняться. И, конечно же, хотим поздравить вас с наступающим праздником, замечательным и важным, – Днем семьи, любви и верности. Желаем здоровья, удачи, благополучия всей вашей большой семье. Вы своим примером, своей теплотой, своей любовью сумели сохранить этот семейный очаг. Спасибо вам!»

А пока по чашкам разливался душистый чай, я успела задать Нине Васильевне еще один очень важный вопрос. «Главный секрет долгой супружеской жизни – это, в первую очередь любовь, – поделилась моя собеседница. – К ней – огромное терпение и умение прощать. А все остальное приложится».

Диана ШАРАПОВА.
Фото **автора.**

«ЦЕНТРАЛЬНЫЙ ЛЕС КУЛЬТУРЫ И ОТДЫХА»

«Через годы, через расстояния...»

В минувший воскресный вечер в «Лесной гостиной» «Центрального леса культуры и отдыха» прошла трехчасовая танцевальная программа для людей старшего поколения.

Проведение танцевального музыкального калейдоскопа «Через годы, через расстояния…» стало возможным благодаря проекту Няганской городской общественной организации ветеранов (пенсионеров) войны и труда, получившему муниципальный грант. Проект направлен на то, чтобы позволить пожилым людям как можно дольше оставаться активными, почувствовать свою востребованность в обществе и вовлеченность в культурную и спортивную жизнь.

Простые движения в такт музыке – гарантия хорошего настроения и прилива сил. И это было видно по улыбкам милых танцующих дам, молодых девушек и юношей. Душевную теплую атмосферу вечеру задавали ведущая Ирина Капаница, солисты и коллективы «Планеты».

«На средства гранта мы совместно с ГКЦ «Планета» попытались создать многофункциональную досуговую площадку для пожилых людей на территории «Центрального леса культуры и отдыха», чтобы люди старшего возраста получили возможность жить более интересной жизнью: больше общаться, гулять на свежем воздухе, танцевать под любимую музыку, – рассказала председатель общественной организации ветеранов (пенсионеров) войны и труда Галина Захаровна Заяц. – На площадке можно не только танцевать, здесь можно поиграть в шахматы, шашки, домино, поучаствовать в конкурсах».

Танцевально-музыкальный калейдоскоп «Через годы, через расстояния…» будет проходить каждое воскресенье июля и августа. Начало программы в 17:00. Приходите в «Лесную гостиную» и танцуйте! Не думайте о возрасте и наслаждайтесь музыкой нестареющих композиций!

Лариса МАРИНИЧЕВА.
Фото **автора.**

Все краски лета – от «Планеты»!

Попрыгать на самой большой в городе скакалке, собрать максимум возможных баллов меткими бросками разноцветных колец, прославиться прицельным ударом мяча в корзину, а может, прослыть асом настольных игр? Любое желание детворы – закон на фестивале дворовых игр «Веселые кеды»!

Традиционный летний фестиваль набирает обороты: все больше и больше детей и взрослых спешат в «Центральный лес культуры и отдыха», чтобы провести время ярко, весело и интересно (в общем, по-летнему). И пусть погода продолжает выкрутасничать – теплые улыбки организаторов, зажигательные танцевальные флешмобы и согревающие-разогревающие активности – вот оно, секретное оружие против пасмурного неба и холодного ветра! Время игр и приключений стартует каждую пятницу в 18.00 в локации «Лесная гостиная». Активный летний отдых – то, что нужно, чтобы надолго зарядиться энергией и хорошим настроением.

Время игр и приключений стартует каждую пятницу в 18.00 в локации «Лесная гостиная». Активный летний отдых – то, что нужно, чтобы надолго зарядиться энергией и хорошим настроением.

Диана ШАРАПОВА.
Фото **Артура ШАИХОВА.**

НА РЕЙДОВЫХ ПОЗИЦИЯХ

Рейд по обращениям горожан

(Начало на 1-й стр.)

Рейд продолжался согласно заявленному маршруту. От гостиницы «Киевская» путь выездной комиссии пролег в промзону – по улице Лазарева проверили отремонтированные дорожные участки, далее через ж/д-переезд по объездной крутанулись до Лазурного берега на «Патриоте», где вправо через мостик вдоль речки пешим порядком вышли на лесную полянку с выросшими, как грибы после дождя, двумя полусферами-глэмпингами. За организацию такого рода активного отдыха на природе при поддержке городских властей взялись два предпринимателя-инвестора. Хорошее дело. Судя по всему, няганцы и гости нашего города совсем скоро смогут лично оценить новый вид экодосуга в «гламурном кемпинге» (именно от этой фразы произошло слово «глэмпинг»).

Далее по сети городских дорог мимо пункта ГИБДД выехали из города, но недалеко – до поворота направо на АЗС «ЭЛЛИА». Здесь после осмотра площадки прозвучала фраза И.П. Ямашева в адрес О.О. Вечерина: «Не крашено, не кошено. Олег Олегович, направьте владельцам бумагу на приведение территории в порядок». Подобные поручения от Ивана Петровича коллегам поступали по всему маршруту поездки, решение текущих вопросов посредством телефонных переговоров начиналось тут же, в движении рейдовой группы. Проезд по ул. Сибирской по свежей дороге оставил приятные впечатления, однако вопросы по бордюрам и обочинам еще имеются. С въездной автотрассы по пути свернули в бывший вагон-городок «УзТДС», где внимательно ознакомились с положением дел по вывозу одного из разобранных после расселения строений. Как контраст – проезд по «пятакам». Здесь глобальных непорядков нет и не предвидится, однако косметические налицо: там бордюрный камень отошел, сям тротуарную плитку повело. Самый молодой в Нягани Десятый микрорайон выглядит вполне презентабельно, но на въездах-выездах стоит вода (намек о ливневке в сторону застройщика), а угол с проплешинами на перекрестке с ул. Ленинградской возле «Центрального леса культуры и отдыха» надо отторфить и засеять травкой. Да, еще входные группы многих зданий требуют хозяйского внимания, не говоря уже о тыльных подходах к ним. Последнее, кстати, актуально и для вполне себе симпатичного здания Центра «Нягань Экспо», что украшает с угла въезд по проспекту Нефтяников в Восточный микрорайон. Кроме того, на Восточке участники выездной летучки проинспектировали ход работ по приведению в порядок тротуара и обочин по улице Пионерской, ведущей к школе № 2...

Это было недавно.

В ходе выездной планерки глава города периодически вступал в диалоги с прохожими, брал на карандаш их пожелания. Это уже сложившаяся практика. А напоследок пара фото из серии «было – стало», но только более оперативно: «на днях было – и вот уже стало». Во время выезда главы с комиссией 8 июня за 23-м домом Второго микрорайона был обнаружен провал в тротуаре, примыкающем к ограде стройплощадки за зданием бывшего «Запсибкомбанка». Теперь вот обнаружилось, что провала нет (вместо него ровное место и свежий асфальт, уже облюбованный автовладельцами для парковок). Почувствуйте разницу: это было недавно и это стало сейчас. Всегда бы так!

Алексей ЛУЧКИН.
Фото **автора.**

Это стало сейчас.

ГРАЖДАНСКОЕ ОБЩЕСТВО

Нягань, вперед!

Заявки няганских общественников прошли в региональный этап отбора Международной премии «Мы вместе». В общей сложности в этом году на победу претендуют свыше 31 тысячи проектов.

Прием заявок на участие в новом сезоне Международной премии #МЫВМЕСТЕ стартовал 16 марта. Заявить проект можно было в одну из девяти номинаций, которые охватывают все сферы жизнедеятельности. Среди заявителей есть в том числе крупные компании, известные СМИ и профильные НКО. Так, самыми популярными номинациями стали «Большая перемена», на которую 14-17-летние ребята подали более 7,5 тысячи проектов, и «Страна возможностей» – 6,8 тысячи человек. При этом по номинациям «Мы вместе с Донбассом» и We are together заявки ещё принимаются до 1 октября и 15 августа 2022 года соответственно.

В этом году на соискание Премии поступило на 20% больше заявок, чем в прошлом, сообщили в пресс-службе движения. «Такой результат подтверждает общественный запрос на участие в благотворительных и волонтерских проектах», – заявил председатель Комитета Госдумы по молодёжной политике, руководитель платформы «Добро.рф» Артем Метелев.

Защита проектов перед экспертами в рамках регионального этапа премии проходит во всех регионах страны с 27 июня по 31 июля. Каждый проект оценят по актуальности и социальной значимости, открытости реализации, вовлеченности благополучателей, партнеров, волонтеров, органов власти. Финал состоится в декабре на Международном форуме «Мы вместе». Лауреаты Премии получат гранты до 3,5 миллионов рублей, а также поддержку в развитии проектов от партнеров Премии. Общий грантовый фонд составляет 90 млн рублей, награды победителям вручит Президент России Владимир Путин.

Как стало известно, в числе прошедших в региональный этап отбора заявок есть и няганские. В категории «НКО» свои проекты заявили объединения «Журавлик. Крылья», Движение социальных и экологических инициатив, Центр физического развития «ОЛИМП», НМОО «Росток» и Центр развития добровольчества города Нягани. Участники в категории «Волонтер»: Тамара Мишнёва, Теймур Насибов, Алёна Андреева, Наталья Пряслова и Оксана Белогузова. Пожелаем удачи нашим землякам, ведь каждая идея, получившая поддержку и реализованная на территории муниципалитета, улучшает качество жизни няганцев.

По материалам сайта **премия.мывместе.рф**.

Мир доброго бизнеса

В Нягани отметили Международный день социального бизнеса: 28 июня в уютном зале кафе «Премьер» собрались представители доброго бизнеса из различных муниципалитетов Югры.

Почетными гостями мероприятия, организованного Фондом поддержки предпринимательства Югры «Мой бизнес», стали представители из окружной столицы. Нягань посетили заместитель директора Департамента экономического развития Лариса Шанаурина и представитель Фонда региональных социальных программ «Наше будущее» Ольга Сидорова. «Нягань – один из самых продвинутых городов Югры: количество предпринимателей на душу населения здесь больше, нежели в любом другом муниципалитете округа, – сообщила Лариса Ивановна репортерам местных СМИ. – И мы очень рады поздравить с праздником представителей соцпредпринимательства. Социальный предприниматель – это не просто профессия, это образ жизни. Это решение социальных вопросов – не только своих, но и окружающих людей. Какую сферу ни возьми – дополнительное образование, спорт, культура, здравоохранение, соцподдержка пожилых граждан – в каждой из них задействованы социальные предприниматели. Это своя особенная планета. И, поверьте, наших социальных предпринимателей знают не только в Югре, не только в стране, но и за ее пределами».

Праздничный день просто не мог обойтись без подарков. По итогам 2021 года Нягань вошла в тройку муниципалитетов-лидеров окружного рейтинга по реализации механизма поддержки социально-ориентированных некоммерческих организаций. Соответствующий диплом Лариса Ивановна вручила заместителю главы города Нягани Римме Кокаревой. «В Нягани социальное предпринимательство очень развито, – подчеркнула Римма Тимергалеевна. – На сегодняшний день в окружной реестр соцпредпринимателей, предоставляющих социальные услуги, включены 79 поставщиков соцуслуг города Нягани; 11 няганских предприятий зарегистрированы в качестве социальных, 11 представителей бизнеса зарегистрированы в перечне представителей креативных индустрий. За пять лет количество поставщиков из числа некоммерческих и общественных организаций увеличилось в два раза, сегодня их 93. Мы, в свою очередь, принимаем меры для поддержки социального бизнеса. Если в 2018 году в качестве финансовой поддержки для негосударственных организаций в бюджете города предусматривалось порядка трех миллионов рублей, а в качестве имущественной предоставлялось порядка 200 квадратных метров площадей, то по итогам 2021-го в бюджете заложен 51 миллион, в безвозмездное пользование предоставлены 4,5 тысячи квадратных метров площади и 19 помещений».

Четвертый год подряд Югра занимает первое место в рейтинге Минэкономразвития России по итогам реализации механизмов поддержки СОНКО и социального предпринимательства. Регион также на первом месте в России по привлечению в социальную сферу негосударственных поставщиков услуг. Сегодня социальный бизнес демонстрирует стремительный рост и развитие – с каждым годом все больше людей находят свое «дело жизни» в сфере соцпредпринимательства. На праздничном мероприятии в том числе обсудили идеи, которые помогут Югре удерживать лидирующие позиции в этом направлении, наметили пути развития социального бизнеса на ближайшие три года. А в завершении встречи каждый участник получил подарок от фонда «Мой Бизнес» и Сбербанка.

Диана ШАРАПОВА.
Фото **автора.**

Уроки столярного дела

«Столярная мастерская» – полноценное дополнение к уже существующим направлениям инклюзивных «мастерских без границ». Данный проект, реализуемый Няганским обществом инвалидов в рамках президентского гранта, направлен на вовлечение в трудовую деятельность молодых людей с инвалидностью через работу в столярной мастерской.

«В этом году мы продолжаем начатый несколько лет назад проект «Мастерская без границ», – рассказывает председатель Няганской городской общественной организации «Всероссийское общество инвалидов» Людмила Зыскина. – Для нас очень важно привлечь людей с ограниченными возможностями здоровья к трудовой деятельности, чтобы они могли найти себе работу по интересам и способностям. Замечено, что многим мужчинам интересно работать с деревом. Так пришла идея открыть на базе нашего Общества инвалидов столярную мастерскую. С этим проектом мы заявились на грант Президента России, вошли в число победителей и получили финансовую поддержку. На эти средства отремонтировали помещение под мастерскую, закупили инструменты и приобрели лазерный станок, компьютер для моделирования и обработки материалов, фанеру».

Мастерская будет работать по нескольким направлениям в зависимости от уровня трудовых возможностей граждан с инвалидностью. На первом этапе, именуемом столярное ремесло, суть которого в том, чтобы особым образом вырезать, обработать и соединить детали из дерева, знающий специалист обучит молодых людей основам работы с использованием ручных инструментов. Далее для тех, кто освоит столярное ремесло, будут проводиться занятия по работе с деревом уже с применением электроинструментов. «Уникальность проекта – лазерный станок, с помощью которого можно создавать необычные творческие вещи своими руками из различных материалов на специальном безопасном оборудовании, – продолжает Людмила Михайловна. – Таким образом мы расширяем возможности для взрослых людей с ограниченными возможностями, в том числе с ментальными нарушениями, не способных к тяжелому физическому труду, но готовых проявлять творческую активность. Участники проекта (две группы по три человека) научатся наносить лазерную гравировку на деревянные изделия, делать панно, сувениры из деревянных спилов, ключницы, чайные домики, разделочные доски, подставки под горячее, брелки и другие вещи. Занятия начались в июле текущего года. Изготовленная сувенирная и подарочная продукция в дальнейшем будет вручаться людям с инвалидностью, которые состоят на учете в нашей организации, в качестве призов к памятным датам и в ходе проводимых в нашем Обществе инвалидов мероприятий».

Лариса МАРИНИЧЕВА.
Фото **из архива Общества инвалидов.**

Цифры и факты

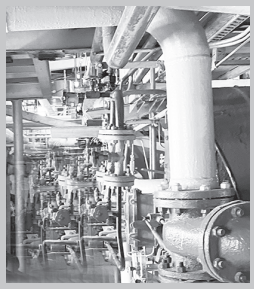

Готовность котельных Нягани к эксплуатации в осенне-зимний период на сегодня составляет более 70 процентов, по тепловым пунктам – 11 процентов (плановый показатель, поскольку основные работы будут проведены в более поздний период).

По котельным «Восточная» и «Южная» проведены ремонты котлов, систем теплоизоляции, выполнена ревизия насосов и задвижек, обеспечивающих регулировку котельных в период эксплуатации, произведены промывка и ремонт теплообменных аппаратов.

ГАЗИФИКАЦИЯ

Муниципальный штаб: рекомендации и поручения

Участники очередного заседания муниципального штаба по газификации, состоявшегося 5 июля, обсудили ход реализации программы социальной догазификации.

Отмечено, что специалисты Няганских газораспределительных сетей продолжают работу по поступающим от горожан заявкам на технологическое присоединение домовладений к газопроводу. Желающие завести в свои дома голубое топливо есть, но при проверке необходимых документов в ряде случаев выясняются обстоятельства, по которым подключить жилое строение к газовой сети не представляется возможным. В числе причин, по которым заявки отклоняются, такие, как истечение сроков предоставления недостающих документов, дублирование заявок по разным источникам, несоответствие критериям программы догазификации, у владельцев недвижимости нет прав собственности на земельный участок либо на жилое строение.

Глава Нягани Иван Ямашев рекомендовал специалистам Управления городского хозяйства продолжить с жителями города разъяснительную работу об имеющихся возможностях перейти на газоснабжение домов в рамках программы социальной газификации, чтобы по уточненным данным исключить из план-графика не существующие адреса и еще не построенные домовладения для внесения корректировок в программу. В адрес НГРС от руководителя муниципалитета поступило поручение активизировать в летний период проектные и строительно-монтажные работы по прокладыванию уличных газопроводов в еще негазифицированных районах города.

Всего с начала реализации программы социальной газификации по настоящее время в НГРС поступило 598 заявлений от жителей частного сектора, заключено 415 договоров. В настоящее время до границ земельных участков газораспределительные сети подведены до 136 объектов, выполнено 66 подключений к домовладениям. За июнь технологическое присоединение к сетям газоснабжения произведено на 36 объектах.

Сегодня НГРС прокладывает сети на недавно освоенных няганцами территориях индивидуальной застройки. В частности, к завершению близится строительство уличного газопровода по улице Брусничной. В ближайшее время планируется начать строительно-монтажные работы по улице Романтиков, чтобы успеть довести газовые сети до начала отопительного сезона.

«С газом отопление дома обходится в разы дешевле»

Газовую линию по переулку Свердловскому протянули в 2021 году. Понимая преимущества газового отопления в отличие от печного или электрического, многие жители решили подключить свои домовладения к газопроводу.

«В прошлом году у нас на улице прошло собрание жильцов с представителями ООО «Няганские газораспределительные сети». Нас спрашивали, кто желает завести газ в свои дома, – рассказывает Сергей Борисов. – Цена вопроса – 70 тысяч рублей. Это за то, чтобы довести трубопровод до границ участка. К газу мы хотели подключиться давно, поэтому решили не упускать такую возможность. Заключили договор с НГРС. Нам сделали проект. Мы приобрели необходимое оборудование. Потом узнали, что в рамках программы социальной газификации за технологическое присоединение платить не надо. В начале февраля этого года газ к нашему дому подали. А в марте вернули деньги, которые мы ранее заплатили за технологическое присоединение.

Газ – это хорошо. Правда, жене сначала было страшновато: по телевизору показывают немало случаев с утечкой, взрывами, пожарами. Но, как оказалось, не так страшен черт, как его рисуют. Перед тем как запустить газовую систему в эксплуатацию, нам все рассказали, показали, словом, провели инструктаж. Более того, современное газовое оборудование оснащено специальными датчиками, которые в случае неполадок перекрывают подачу газа, обеспечивая безопасность жильцов. Котел у нас настенный, размещен в котельной – отдельном помещении, что также предусмотрено правилами безопасности. Теперь не нарадуемся. Кроме того, преимущества по экономии платы за отопление весомые, однозначно. Когда мы отапливали дом электричеством, за год выходило более 70 тысяч рублей. Если посчитать в среднем по году, то в месяц получается порядка шести тысяч рублей. А в этом году за февраль, когда мы уже перешли на газ, заплатили всего полторы тысячи рублей. С газом отопление дома обходится в разы дешевле. Думаю, что все понесенные затраты на газификацию жилья окупятся года за два-три».

Записала
Лариса МАРИНИЧЕВА.

Уважаемые собственники!

ООО «Няганские газораспределительные сети» информирует о возможности подачи заявки на бесплатную догазификацию в соответствии с постановлением Правительства Российской Федерации от 13.09.2021 г. № 1547 «Об утверждении Правил подключения (технологического присоединения) газоиспользующего оборудования и объектов капитального строительства к сетям газораспределения».

Подать заявку можно одним из предложенных способов.

Очно:

- по адресу: **г. Нягань, Четвертый микрорайон, дом 5А, административно-офисный центр «Пегас» (напротив магазина «Троя»), 5 этаж, офис 53, абонентский отдел.** Режим работы: **понедельник-четверг с 08.00 до 16.46, обед с 12.30 до 14.00.**

Телефоны для информации: **7-74-04 (доб. 554); 8-982-137-71-14 (в том числе сообщение через WhatsApp).**

Удаленно (онлайн):

- на сайте «Госуслуги» **– https://www.gosuslugi.ru/;**
- на сайте Единого оператора газификации (ЕОГ) **– https://connectgas.ru;**
- на сайте ООО «Няганские газораспределительные сети» **– http://gaznyagan.com.**

Документы, прилагаемые к заявлению (заявке) на газификацию:

- паспорт РФ собственника жилого дома; СНИЛС, ИНН;
- документ, подтверждающий право собственности или иное предусмотренное законом основание на объект капитального строительства и (или) земельный участок, на котором расположены (будут располагаться) объекты капитального строительства заявителя (свидетельство, выписка из ЕГРН). В случае если земельный участок принадлежит заявителю на ином законном основании, заявитель представляет согласие собственника земельного участка на использование этого участка на период строительства сетей газораспределения;
- ситуационный план – специальная схема, на которой нанесены расположение земельного участка и находящиеся на нем объекты недвижимости относительно планировочной системы города, поселка, садового товарищества или района.

НАЦИОНАЛЬНЫЕ ПРОЕКТЫ РОССИИ

«МАЛОЕ И СРЕДНЕЕ ПРЕДПРИНИМАТЕЛЬСТВО И ПОДДЕРЖКА ИНДИВИДУАЛЬНОЙ ПРЕДПРИНИМАТЕЛЬСКОЙ ИНИЦИАТИВЫ»

Город как партнер в развитии бизнеса

Ежегодно, начиная с 2008 года, в рамках муниципальной программы «Развитие малого и среднего предпринимательства в г. Нягани» предоставляется финансовая поддержка бизнесменам города. Так, на конец июня текущего года городскими властями няганским предпринимателям было выплачено свыше 4,5 млн рублей.

«В рамках этих региональных проектов и муниципальной программы сотрудниками отдела развития предпринимательства Управления по потребительскому рынку и развитию предпринимательства администрации г. Нягани в период с 19 апреля по 25 мая текущего года осуществлялся прием заявок на предоставление финансовой поддержки субъектам малого и среднего предпринимательства в виде возмещения части затрат (субсидий) по ряду направлений, – поясняет начальник Отдела Марина Владимировна Сорока. – За указанный период поступило 54 заявки. По итогам их рассмотрения администрацией г. Нягани принято решение возместить часть затрат девяти субъектам МСП (а это и индивидуальные предприниматели, и няганские организации) на аренду (субаренду) нежилых помещений; трем субъектам МСП – на приобретение оборудования (основных средств) и лицензионных программных продуктов; шести субъектам МСП – на оплату коммунальных услуг нежилых помещений; одному субъекту МСП – на затраты по франчайзингу; двум субъектам МСП – на затраты, связанные с началом предпринимательской деятельности. Что касается остальных участников отбора, то по двум заявкам субъектов МСП администрацией города Нягани принято решение об отклонении на участие в отборе на предоставление субсидий ввиду наличия на дату подачи заявки неисполненной обязанности по уплате налогов, сборов, страховых взносов, пеней, штрафов, процентов, подлежащих уплате в соответствии с законодательством Российской Федерации о налогах и сборах, превышающей 300 тысяч рублей.

(Окончание на 23-й стр.)

ОБЪЯСНЯЕМ.РФ

Правительство России запустило информационный ресурс «Объясняем.рф». Задача проекта – оперативно предоставлять актуальную и достоверную информацию жителям на вопросы по социально-экономическим темам. В числе топ-тем, которые сейчас интересуют россиян, – финансовые вопросы, меры социальной поддержки, ситуация в торговых сетях с товарами первой необходимости, обеспеченность лекарствами. Ответы на вопросы готовят органы власти – профильные федеральные министерства и региональные ведомства.

С Запада на Восток

О ходе реализации проекта строительства «Запад – Восток» рассказал вице-премьер Марат Хуснуллин: «Запад – Восток» – такой транснациональный коридор. Мы его рассчитывали на Северную Европу и на Центральную Европу: он начинается от Санкт-Петербурга и идёт до Москвы – это М11, дорога построена, и мы должны к 2024 году обход Твери закончить. Дальше дорога идёт Москва – Нижний Новгород – Казань. Мы взялись за эту дорогу в прошлом году, её протяжённость 811 км. Мы планируем её основной ход закончить в 2023 году.

Дальше мы будем продолжать эту дорогу до Екатеринбурга. Работы уже начаты: готовим территорию, проектирование, вынос сетей. И в этом году мы расширим дорогу от Екатеринбурга до Челябинска, полностью сделаем четырёхполосную, с подъездами к городу до шести-восьми полос. И начали стройку до Тюмени. Это первый этап этой дороги.

А в пятилетнем плане мы смотрим ещё дальше, продолжение дороги до Омска, Новосибирска, Горно-Алтайска, выход в Улан-Удэ, Читу и выход на Китай и Монголию. Тоже будем делать поэтапно: сначала обходы городов, и по мере загрузки трафика будем расширять дороги. То есть мы строительство этой дороги на пять лет видим, до 2027 года».

Руслан Османов, член Региональной общественной организации ХМАО – Югры «Центр объединения народов Азербайджана «Факел»:

– Правительство РФ утвердило план дорожного строительства на ближайшие пять лет. В план вошло более 250 мероприятий по строительству и ремонту федеральных, региональных, межмуниципальных и местных дорог. Главная цель работы – довести до нормативного состояния 85% дорог в 105 крупнейших агломерациях и более 50% дорог в регионах к 2027 году. В рамках плана будут: модернизированы, расширены и построены более 4 тыс. км автотрасс, продолжены строительство и реконструкция, а также завершена модернизация региональных и муниципальных дорог. На реализацию плана из федерального бюджета будет направлено более пяти трлн рублей.

Российские студенты, активно занимающиеся общественной работой, связанной с воспитанием патриотизма, смогут претендовать на повышенные государственные академические стипендии.

За воспитание патриотизма

«Правительству РФ при участии автономной некоммерческой организации (АНО) «Россия – страна возможностей» обеспечить включение в число критериев назначения повышенной государственной академической стипендии за достижения студента в общественной деятельности такого критерия, как систематическое участие студента в общественной деятельности, направленной на формирование у детей и молодежи общероссийской гражданской идентичности, патриотизма и гражданской ответственности, культуры межнационального (межэтнического) и межконфессионального общения», – говорится в перечне поручений Президента РФ Владимира Путина. Документ опубликован на сайте Кремля.

Глава государства также потребовал «предусмотреть определение в образовательных организациях высшего образования специальных мест для проведения общественных мероприятий, выделение специальных помещений, в том числе их ремонт и оснащение необходимыми техникой и оборудованием, в целях обеспечения деятельности студенческих объединений».

Правительству следует предусмотреть увеличение объема финансирования проекта «Больше, чем путешествие» в целях поощрения победителей, финалистов и активных участников конкурсов, проводимых автономной некоммерческой организацией «Россия – страна возможностей» и просветительской организацией «Российское общество «Знание». На выполнение этих задач Путин отвел срок до 1 сентября 2022 года.

Еще одно поручение Президент дал Федеральному агентству по туризму и АНО «Россия – страна возможностей». Им следует «разработать и реализовать образовательный модуль для управленческого персонала организаций, осуществляющих деятельность в сфере туризма и индустрии гостеприимства, а также для должностных лиц органов исполнительной власти субъектов РФ и органов местного самоуправления, осуществляющих полномочия в этой сфере». Завершить данную работу необходимо до 30 декабря 2022 года.

Елена Диордиева, председатель Местной общественной организации ветеранов ОМВД по г. Нягани:

– Горжусь, что я – Россиянин! Россия – великая страна, богатая своей историей, традициями, достижениями и самое главное – своим народом, теми, кто связывает свое будущее с Россией, кто стремится к сохранению ее наследия и могущества, кто искренне переживает за ее судьбу, за сохранение суверенитета и обеспечение безопасности каждого, кто здесь живет.

«Стыдно тем, кто не связывает свою судьбу и свою жизнь, жизнь и судьбу своих детей с нашей страной. Им не просто стыдно, они просто не хотят, чтобы у них возникли проблемы в тех регионах, где они хотят жить и где они хотят, чтобы воспитывались и жили их дети», – сказал Владимир Путин на пленарном заседании ПМЭФ.

Происходящие события в мире дают четко понять, что все предпринимаемое Западом направлено против народа России: санкционная война, уничтожение русской культуры, ненависть ко всему, что дорого истинному россиянину. Не могу ни понять, ни принять, почему сейчас среди ненавистников россиян есть те, кто родился, воспитывался и получил образование в нашей стране, чьи родные и близкие здесь, кто был когда-то счастлив дома в России, кто наслаждался русской культурой и восхищался творчеством русских поэтов и писателей. Как можно в один момент все то, что было совсем недавно хорошим и родным, стать считать плохим, злым и ненавистным?!

Я просто уверена, что когда-то их детям и внукам будет очень стыдно за своих предков, которые предательственно поддержали все, что направлено против русского народа.

Подготовила
Диана ШАРАПОВА.

#ZАМИР

Работа, нацеленная на результат

Поиск пропавших людей, разбор завалов, выдача горячего питания и сухпайков, ремонт больниц, школ и детских садов – волонтеры Гуманитарного добровольческого корпуса продолжают выполнять поставленные задачи на территории Донецкой Народной Республики.

О работе добровольцев и личном участии в миссии Гумкорпуса рассказал на своей страничке в социальной сети «ВКонтакте» сургутянин Никита Никешин, в июне вернувшийся из Мариуполя. «Когда приехали на место, возникли противоречивые чувства: с одной стороны – яркое солнце, живописная природа, с другой – люди, которые нуждаются в помощи, разрушенные города и поселения. Создается впечатление, будто это декорации к какому-то хоррор-фильму. Скелеты домов, разрушенные дороги, храмы, школы и больницы, пострадавшие от снарядов. Нельзя не заметить кресты во многих дворах, на детских площадках, в скверах. В течение дня тебя постоянно сопровождают звуки разминирования.

Несмотря на происходящее, люди остаются людьми. Каждый готов помочь нуждающемуся всем, чем может: позаботиться о своих соседях, сообщить о выдаче горячего питания, передать информацию докторам о необходимых лекарствах, оказать уход тому, кто не может элементарно встать с постели. Даже во время выдачи гуманитарной помощи каждый сохранял человеческие качества. Люди пропускали вперед инвалидов, стариков, мам и отцов с младенцами. При возможности делились своими историями, из которых и удавалось получить информацию о произошедших здесь событиях. Также просили наших добровольцев найти своих близких.

Слаженная работа всегда была нацелена на результат, который зависел только от нас самих. Мы старались помочь как можно большему количеству людей, быстрее остеклить школы и детские сады, чтобы дети могли продолжить учебу, запустить очередное отделение больницы для помощи пострадавшим. Желание помочь было выше физической усталости.

Сегодня каждый способен совершать добрые дела. Я уверен, что благодаря общим усилиям ситуация стабилизируется. Если тебе не безразлична судьба людей, то присоединяйся к добровольческому корпусу. Твоя помощь необходима!»

Напомним, что прием заявок на участие в гуманитарной миссии на территории Донецкой Народной Республики ведется на сайте **гумкорпус.рф** в разделе «Стать добровольцем». Добровольческая миссия позволяет поднять дух жителей Донбасса, показать, что Россия с ними, россияне готовы им помогать и совместно работать над восстановлением мирной жизни.

По материалам Гуманитарного добровольческого корпуса в сети Интернет.

ХВАТИТ СЛУХОВ!

Информация о ситуации на Украине поступает из разных источников, как официальных, так и нет, с огромной скоростью. На этом фоне простым читателям сложно анализировать каждую новость и проверять ее на достоверность. Поэтому владельцы и администраторы нескольких неполитических телеграм-каналов объединились и создали сайт «Войнасфейками.рф». Здесь препарируется каждый фейк и даются ссылки на реальные опровержения.

Появляется все больше доказательств того, что российские войска в оккупированных районах Украины систематически похищают зерно и другие продукты у местных фермеров. Би-би-си поговорила с фермерами и проанализировала спутниковые снимки и данные о перевозках грузов, чтобы выяснить, что происходит с зерном.

Фейк: Россия вывозит из Украины зерно в промышленном масштабе

Россия вывозит из Украины зерно в промышленном масштабе, пишет BBC. Ранее сообщалось, что РФ блокирует порты Украины, чтобы задержать зерно в стране.

Правда: Россия готова запустить процесс вывоза зерна из украинских портов. На саммите G7 генсекретарь ООН Антониу Гутерриш заявил, что переговоры по поводу экспорта продовольствия по суше и морю ведутся и «достигли момента истины». Генсек ООН рассказал о рамочном соглашении, по которому груз из Украины будут с согласия России вывозить из трех портов, контролируемых Киевом. Неоднократно сообщалось о том, что РФ готова предоставить гуманитарный коридор для выхода украинских кораблей (в том числе и с зерном). Глава МИД РФ Сергей Лавров ранее призывал ООН к более активным действиям по решению зернового кризиса.

Ранее ООН также опровергала кражу зерна на Украине. Назвал сфабрикованными слухи о вывозе зерна и продажу его Сирии и посол Сирии в Москве.

Фейк: Под Херсоном пчелы до смерти закусали троих российских военных

Под Херсоном пчелы до смерти закусали троих российских военных. Еще 25 человек госпитализированы.

Правда: Этот фейк отлично смотрелся бы в нашей рубрике #безкомментариев, если бы не один интересный нюанс. Автор этой новости опубликовал скриншоты из популярного чата ОСББ, в который он эту новость выложил. Крупные издания взяли информацию в работу, даже не попытавшись ее проверить. «Резонанса подобного не ожидал, хотя и предполагал. Формула очень простая: эпическая история, желательно с фантастическим элементом, плюс привязка к местности» – говорит автор.

Придуманная история разлетелась по таким изданиям, как «КП в Украине», «РБК-Украина», «Цензор.НЕТ», телеканалы «Прямий» и «24 канал». Этот случай в очередной раз доказывает, что украинские СМИ берут в работу любые выдуманные истории.

Фейк: Мариуполю грозит эпидемия холеры

Мариуполю грозит эпидемия холеры. Новость распространяют по украинским телеграм-каналам.

Правда: Сотрудники центра санитарно-эпидемиологического надзора Минздрава ДНР опровергли информацию о распространении холеры в городе. «По состоянию на 22 июня 2022 года холерные вибрионы в пробах внешней среды не обнаружены. Заболеваемости ОКИ (острые кишечные инфекции) регистрируются на сезонном уровне», – гласит заявление.

Украинские СМИ не в первый раз пытаются спровоцировать панику среди мирных жителей сообщениями о вспышках опасной болезни. Ранее такой вброс опровергали глава ДНР Денис Пушилин и местные жители. Об отсутствии угрозы вспышки холеры заявляли и специалисты Всемирной организации здравоохранения. Всю абсурдность ситуации с распространением фейков об эпидемии холеры демонстрирует интервью советника мэра Мариуполя Петра Андрющенко. Он объявил, что не располагает никакой конкретной информацией, но твердо уверен в угрозе. «На самом деле этого никто не может на сегодня сказать – ни подтвердить, ни опровергнуть», – говорит он.

Фейк: В Мариуполе сложилась сложная ситуация с больными сахарным диабетом из-за дефицита инсулина

В Мариуполе сложилась сложная ситуация с больными сахарным диабетом из-за дефицита инсулина. Украинские каналы сообщают о том, что хирурги ежедневно делают по 3-5 операций жителям по ампутации конечностей.

Правда: Сообщение не соответствует действительности. В Мариуполь регулярно поступают препараты для лечения инсулинозависимых пациентов. По информации Минздрава ДНР, профильные специалисты консультируют пациентов, выбирают тактику лечения и подбирают необходимые лекарственные препараты. В официальном канале профильного ведомства приводится список медицинских учреждений Мариуполя, в которые могут обратиться пациенты с сахарным диабетом. Никаких ампутаций, тем более в таком количестве, в городе не проводят. В конце мая глава Минздрава ДНР Александр Оприщенко сообщил, что лекарств для лечения туберкулеза, ВИЧ/СПИД, а также запасов инсулина в республике хватит до конца лета – дефицита не наблюдается. В середине лета дополнительные партии препаратов поступят в виде гуманитарной помощи из РФ.

Мы просим вас быть бдительными и не поддаваться на провокации!

По данным сайта **«Войнасфейками.рф»** подготовила **Диана ШАРАПОВА.**

«ОБРАЗОВАНИЕ»
НАЦИОНАЛЬНЫЕ ПРОЕКТЫ РОССИИ

Старт к новым рубежам

В мае-июне в детских садах, школах, учреждениях культуры, спорта, дополнительного образования прокатилась волна выпускных вечеров. Завершающими аккордами торжеств 28 июня стали чествование студентов Няганского технологического колледжа и церемония вручения выпускникам дипломов о среднем профессиональном образовании.

Выпуск 2022 года – это восемь студенческих групп, это 146 специалистов разных профессий, завершивших обучение в Няганском технологическом колледже. Диплом об образовании дает ребятам старт к новым рубежам, и они в скором времени пополнят кадровый потенциал профессиональных рядов нашего города, региона, страны.

Разделить радость этого важного события с юношами и девушками в зале собрались педагоги и родители. К выпускникам с приветственными и напутственными словами от депутатского корпуса обратился председатель Думы города Нягани седьмого созыва Василий Меркулов. «Ребята, поздравляю вас с успешным окончанием колледжа. Для вас завершился еще один важный этап на вашем образовательном пути. Вы вплотную подошли к взрослой жизни. Кто-то пойдет работать, кто-то продолжит обучение в вузе для повышения профессиональных качеств. Желаю вам, какой бы вы путь ни выбрали, найти себе дело, о котором мечтаете. Уверен, что вы успешно примените свои профессиональные навыки на трудовом поприще. Особая благодарность родителям, педагогам и наставникам за их любовь и знания, которые они дали нашим ребятам. Всем благополучия и успехов в жизни!».

К поздравлениям юношей и девушек с важным днем в студенческой жизни присоединился депутат Тюменской областной Думы Владимир Нефедьев: «Дорогие выпускники! Вы получаете документ о профессиональном образовании. Приобретение специальности дорогого стоит, потому что это трудовое начало жизненного пути, на котором не будет все легко и просто, но убежден, что любые трудности вы преодолеете достойно. Любите свой город, где получили образование. Не забывайте своих педагогов, которые отдали вам частицу своего сердца, передали вам свои знания и опыт для того, чтобы вы стали квалифицированными специалистами каждый в своей сфере. И, куда бы ни забросила вас судьба, будьте всегда на связи со своими родными, близкими, друзьями».

Под аплодисменты родителей и гостей праздника сначала краснодипломницы и краснодипломники, а далее группа за группой поднимались на сцену выпускники, где директор Няганского технологического колледжа Елена Носырова вручала ребятам их первые дипломы о профессиональном образовании.

Лариса МАРИНИЧЕВА.
Фото **автора.**

К 37-ЛЕТИЮ НЯГАНИ: СТАРОЖИЛЫ О СТАРОЖИЛАХ

Василий Глинин: «Важно оставаться востребованным»

Двукратный чемпион мира по поуэрлифтингу и трехкратный чемпион мира по тяжелой атлетике, десятикратный чемпион Европы среди ветеранов. Участник многих экстремальных экспедиций и восхождений. Почетный гражданин Нягани. Даже в нашей репортерской профессии он успел заявить о себе – в девяностые годы проявил себя прекрасным спортивным журналистом… И это все о нем – о Василии Андреевиче Глинине.

При всем том, что в Нягани вряд ли еще найдется кто-то, хоть немного приближающийся к Василию Андреевичу по тем же спортивным достижениям, историй о себе от него не дождешься. Не любит он этого, скромный очень. Поэтому убедить пообщаться и рассказать о своем видении Нягани, о людях, с которыми сталкивала судьба, оказалось нелегко. Что поделаешь, привык человек к делу, не очень любит тратить время на словесные сотрясания воздуха. Тем не менее разговор состоялся.

«Сначала приезжал в Нягань еще студентом в гости к сестре. Собственно, через нее и узнал о существовании данного населенного пункта, – кратко отвечает на многочисленные вопросы журналиста Василий Андреевич. – Это было примерно в 1979-1980-м годах. Застал поселок лесопромышленников в чистом виде, даже подразделения геологоразведки тогда здесь еще не появились. Сегодня, конечно, не верится, ведь Нягань даже среди муниципалитетов Югры, на мой взгляд, отличается как один из самых инфраструктурно развитых, уютных и обихоженных городов. Это очевидный факт. После института три года в КБ отработал и приехал в Нягань на постоянное жительство уже в 1985-м. Начинал с должности механика, потом трудился начальником базы производственного обеспечения, начальником СТО… На таких беспокойных местах проходила трудовая биография. А спорт для меня всегда был хобби, даже после того, как мастера выполнил.

Любой няганец, честно отдавший городу не один десяток лет своей трудовой биографии, занимавшийся живым делом на своем участке, внес существенный вклад в развитие Нягани. Для меня это бесспорно. На своем пути встречал в основном достойных людей. Если рассказывать обо всех, то понадобится не один день общения (и то не уверен, что кого-нибудь не забуду). И по каким-то порядковым номерам людей не расставишь. Единственное, назову несколько человек, незаслуженно, как мне кажется, оказавшихся не на слуху. Еще раз отмечу: это исключительно мое частное мнение.

Часто вспоминаю Федора Ивановича Юровского. Он, к сожалению, рано ушел из жизни. Но оставил о себе только добрую память как о легендарной личности. Во-первых, если кто помнит, он – спортивный врач, благодаря ему было создано отделение спортивной медицины. Он приложил к этому немало усилий. При этом Федор Иванович был верным подвижником спорта и энтузиастом здорового образа жизни, сам показывал выдающиеся результаты. Высоких званий чемпионства он не получил, и так в спорте бывает. Но сам факт того, что он в возрасте 40-45 лет бегал сложнейшие супермарафоны, дорогого стоит. Кто-то, возможно, вспомнит, как он вместе с единомышленниками с вечера стартовал из Талинки и утром 9 мая прибегал в Нягань. В зрелые годы даже на бои в ринге выходил. Когда в муниципалитете получил развитие пауэрлифтинг, Федор Иванович тренировался и успешно выступал по этому виду спорта на городских соревнованиях. Практически ежедневно в качестве тренировки пробегал по десять километров. Уникальный был человек. Его бы выделил как личность, как доктора и спортсмена. Дело Федора Ивановича на спортивной стезе ныне продолжает его сын Иван – замечательный парень.

Сейчас как-то в тень ушел Юрий Викторович Беспалов. Он с головой погрузился в повседневные заботы: дом – работа. Но связь мы с ним поддерживаем. В свое время вместе стояли у истоков няганского силового троеборья, вместе ездили на соревнования. Потом пошла целая плеяда няганских пауэрлифтеров высокого уровня, Нягань в Югре долгое время по праву считалась столицей силового троеборья. Максим Подтынный, кстати, становился чемпионом мира в абсолютном весе (уникальное достижение!). Что же касается Ю.В. Беспалова, то он в няганский спорт внес очень большой вклад, заражал окружающих своим примером, всегда отличался оптимизмом, напором. По моему мнению, очень значимый для города человек.

Честно говоря, сложный для меня разговор, потому что много с Няганью связывает, очень много здесь друзей-знакомых. И каждый из них достоин отдельного рассказа, потому что каждый на своем месте добился больших результатов, внес вклад в становление и развитие города. Вот Василий Николаевич Одинцов сейчас уехал из Нягани, но проработал в нашем городе больше тридцати лет, многое что успел. Александр Георгиевич Налимов всю жизнь служит людям врачом, кандидат медицинских наук, а в свободное время становился участником наших экспедиций. Он, кстати, серьезный альпинист, обладатель очень редкого звания «Снежный барс», которого удостаивались только люди, покорившие все пики-семитысячники СССР...»

Разговор подходил к завершению, Василий Андреевич заторопился по делам. На входе в «Нефтяник» в день встречи застал его в общении с юношей, готовящимся в августе возобновить занятия в секции тяжелой атлетики. Продолжает себя в учениках В.А. Глинин. И делает это так же результативно, как все, за что бы ни брался. С особой гордостью рассказывает об учениках. Вот Ксения Старостина сейчас входит в состав сборной России по тяжелой атлетике. Екатерина Доровская получила звание «Мастера спорта». В меньшей степени теперь удается именитому спортсмену самому участвовать в соревнованиях, все-таки тренерская работа забирает очень много сил и времени, требует огромных самоотдачи и ответственности. Отдельная история – участие учеников в соревнованиях высокого ранга (там, кроме самих выездов, массу сил забирают заполнение и отправка документов, прохождение медосмотров, общение с коллегами из других регионов и прочее-прочее). Опять в плотном графике Василия Андреевича нет свободных окон, все расписано по минутам. Очень много дел. И везде ему надо успеть. Это очень важно для любого человека: оставаться востребованным.

Алексей ЛУЧКИН.
Фото **автора.**

Продолжаем новую календарную рубрику, приуроченную к 37-летию Нягани. В течение ближайших месяцев на полосах «Вестника Приобья» постараемся напомнить своим читателям о некоторых земляках, давно живущих в нашем городе. А самое главное – узнать о людях, которые в первую очередь всплывают в памяти старожилов, когда они оглядываются на путь, пройденный вместе с нашим городом.

СПОРТ – НОРМА ЖИЗНИ

Готовы к труду и обороне

В Нягани прошел Фестиваль физкультурно-спортивного комплекса «ГТО», спортивные нормативы сдали и единороссы.

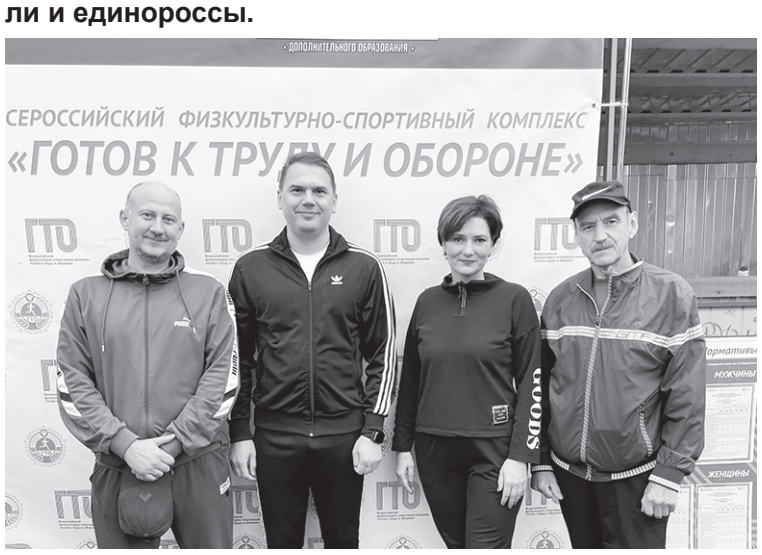

В минувшие выходные на стадионе школы № 6 было многолюдно. Мужчины и женщины разных возрастов, всего более полусотни горожан, собрались на спортивной площадке, чтобы проверить свои физические возможности и доказать, что готовы к труду и обороне. Активными участниками фестиваля стали члены Местного отделения партии «Единая Россия». Партийцы прошли такие дисциплины, как отжимание, наклоны, подтягивания, поднимание туловища, бег на 30 метров.

«Комплекс ГТО предусматривает выполнение населением различных возрастных групп установленных нормативных

требований по трем уровням трудности, соответствующим золотому, серебряному и бронзовому знакам отличия «Готов к труду и обороне», – рассказывает член Местного отделения партии «Единая Россия» Павел Свиридов. – Но главное – это то, что мне удалось проверить свою физическую подготовку, выносливость и крепость духа. Итогом стали засчитанные подходы».

Александра МЕНЦ.

На турнире по мини-футболу

Первый летний месяц в Нягани выдался насыщенным спортивными и культурно-массовыми мероприятиями, приуроченными к празднованию 95-летия со дня образования Государственного пожарного надзора.

Одним из таких стал турнир по мини-футболу. Данный вид спорта является одним из самых зрелищных видов и занимает по популярности, пожалуй, лидирующее место среди сотрудников МЧС. Сразиться изъявили желание четыре команды: «72 ПСЧ», «130 ПСЧ», «Отдел надзорной деятельности», «Аппарат 4 ПСО». Соревнования проводились по круговой системе. Каждая команда-участница встретилась между собой, что дало возможность полноценно и объективно выявить сильнейших. Настоящее рвение и волю к победе проявили спортсмены команды «Аппарат 4-го ПСО», костяк которой в основном составляют футболисты с опытом – пожарные-спасатели, представители Нянганского отделения Совета региональной общественной организации «Ветераны пожарной охраны и спасателей Югры». С самого начала турнира они вырвались вперёд и до финального свистка не отдавали пальму первенства соперникам. По итогам упорной борьбы третье почетное место заняла команда 130-ой пожарно-спасательной части, спортсмены Отдела надзорной деятельности по г. Нягани и Октябрьскому району стали вторыми, бесспорный победитель соревнований – команда по мини-футболу «Аппарат 4-го пожарно-спасательного отряда».

Пресс-служба 4 ПСО.

Анна Степанова: *«В процентном соотношении золото в нашем городе лидирует»*

Ежемесячный фестиваль Всероссийского физкультурно-спортивного комплекса «Готов к труду и обороне» для взрослого населения проводится в нашем городе с 2015 года, собирая под своими флагами горожан, ведущих здоровый образ жизни. В этот раз он состоялся на спортивной площадке средней школы № 6 им. А.И. Гордиенко. Готовых к выполнению нормативов ГТО оказалось порядка 50 человек.

Открыл мероприятие Владимир Александрович Шестаков, заместитель председателя Комитета по физической культуре, спорту, туризму и молодежной политике администрации г. Нягани. Владимир Александрович поздравил собравшихся с этим замечательным событием – фестивалем ГТО, разъяснил порядок проведения спортивных испытаний. «Желаю, чтобы у вас все получилось, чтобы каждый из вас выполнил нормы минимум на бронзовый знак!» – пожелал Владимир Шестаков. На спортивной площадке средней школы № 6 им. А.И. Гордиенко были подготовлены зоны, преимущественно относящиеся к легкой атлетике, – «Бег на короткую дистанцию» и «Бег на длинную дистанцию», «Прыжок в длину с места», «Поднимание туловища из положения лежа на спине», «Рывок гири», «Наклон вперед из положения стоя», «Сгибание и разгибание рук в упоре лежа на полу». Другие нормативы – по бегу на лыжах, стрельбе и плаванию – участникам фестиваля предстоит пройти в другое время года и в другом месте.

«Каждую последнюю субботу месяца в течение года мы принимаем нормативы ГТО на различных городских спортивных площадках, в летнюю пору это мероприятие проходит в форме фестиваля, – говорит главный специалист муниципального комитета по физкультуре, спорту, туризму и молодежной политике Анна Сергеевна Степанова. – Среди участников сегодняшнего фестиваля – представители трудовых коллективов городских организаций, совместно проходящих тестирование по нормативам ГТО. В их числе сотрудники администрации города, МКП г. Нягани «Нянганская ресурсоснабжающая компания», члены Союза «Нянганская торгово-промышленная палата», спортивного клуба «Реформа», а также жители города. Возраст участников самый различный, есть и женщины старше 70 лет. Вообще комплекс ГТО включает в себя 11 возрастных групп, начиная с 6 лет. Нормативы и количество испытаний меняются в зависимости от пола и возраста жителей. К примеру, наши возрастные спортсменки сегодня сдавали нормативы на гибкость, качали пресс, причем показали отличные результаты. Да и, если говорить в целом о сегодняшних итогах, большинство из участников фестиваля выполняло нормативы на золотой знак отличия комплекса ГТО. В который раз мы, организаторы, убеждаемся в том, что наше население – спортивное. Все нормативы выполняются на знаки отличия комплекса ГТО, при этом в процентном соотношении золото в нашем городе лидирует. И это очень радует. В свою очередь, мы призываем население активнее участвовать в фестивалях ГТО – пробовать свои силы, сдавать нормативы. Потому что заниматься спортом, быть здоровым – очень важно прежде всего для самих же людей. Да и сегодня совершенно не модно лежать дома на диване и клацать по пульту. Давайте все будем в ГТО!»

«Узнал, что в эту субботу состоится фестиваль ГТО, и предложил членам нашего клуба «Реформа» принять в нем участие, – делится его руководитель Артур Алиевич Алиев. – Ребята согласились, причем с большим желанием. Тестирования, позволяющего определить уровень развития своих физических качеств, они не страшатся! Сами организовались, съездили, прошли тестирование, причем каждый (а их было девять человек) показал блестящие результаты. Молодцы! Да и я, собственно, нисколько в них не сомневался. Каждый из членов «Реформы» регулярно занимается спортом, ведет ЗОЖ. Вообще, считаю важным принимать участие в подобных мероприятиях (я и сам ранее сдавал нормативы ГТО). С одной стороны, это прекрасная площадка для общения с единомышленниками, с другой же стороны, выполнение нормативов ГТО – это своеобразная проверка всех своих ключевых физических качеств, вызов самому себе: а смогу ли я? И дело далеко не в знаках отличия комплекса ГТО. Здесь главное – быть всегда в форме: быть гибким, выносливым, сильным; важно и постоянно совершенствоваться, бороться с собственной ленью и расхлябанностью, расти над самим собой».

Юлия ФОМИНА.

Фото **автора.**

«КУЛЬТУРА»
НАЦИОНАЛЬНЫЕ ПРОЕКТЫ РОССИИ

Шишкин день –

именно таким стало 2 июля для всех, кто провел его вместе с сотрудниками городского Музейно-культурного центра в музее под открытым небом «Этархарикурт», расположенном на Лазурном берегу, в одном из живописнейших мест Нягани. Здесь прошла очередная двухчасовая программа для няганцев и гостей города в рамках проекта Музейно-культурного центра «Живая этнография» – летней досуговой площадки для семейного отдыха.

Тема нынешней встречи была посвящена в целом хвойным деревьям, но главной героиней программы стала шишка. Об этом организаторы заявили еще в начале мероприятия, торжественно объявив 2 июля на территории стойбища «Этархарикурт» Шишкиным днем. И действительно, все мастер-классы, квесты, спортивные состязания и даже массаж проводились с помощью или на основе шишки. Сотрудники музея также организовали и дегустацию продукции, в состав которой входит плод хвойных растений.

«В этом году мы решили поэкспериментировать и каждую встречу (а это уже третья по счету за текущее лето) посвящать какой-то одной теме, – рассказывает Ольга Леонидовна Осминина, заместитель директора Музейно-культурного центра. – Так, в июне мы уже провели два таких мероприятия. Первое было посвящено глине, второе – березе. Участники летних досуговых площадок для семейного отдыха «Живая этнография» изготавливали своими руками (конечно же, с помощью наших мастериц) различные изделия – игрушки, поделки, обереги, узнавали очень много нового и интересного об объектах исследования (новый формат

совершенно преобразовал нашу досуговую площадку, превратив ее в этнографическую лабораторию).

(Окончание на 24-й стр.)

ЭКСПРЕСС-ОПРОС

Если заблудился в лесу

Пошли первые грибы, и горожане отправились за дикоросом в лес, глухую тайгу, где, между прочим, легко заблудиться. Знакомы ли няганцам правила выживания на случай, если они все же заблудятся, что необходимо предпринять им в первую очередь, чтобы облегчить задачу спасателям?

Виктор Веретенников:

– Для того чтобы облегчить задачу спасателям, необходимо, во-первых, прежде чем пойти собирать дикоросы, указать своим родственникам или друзьям место, куда собираетесь идти. Второе – тщательно подготовиться: зарядить сотовый телефон, взять с собой спички, минимальный комплект еды, рассчитать свой маршрут так, чтобы закончить сбор до окончания светового дня, потому как в темное время суток достаточно сложно находиться в лесу. Если человек все же заблудился, то петлять ему не надо. Ему необходимо находиться на месте. Сделать что-то вроде лагеря и ждать спасателей.

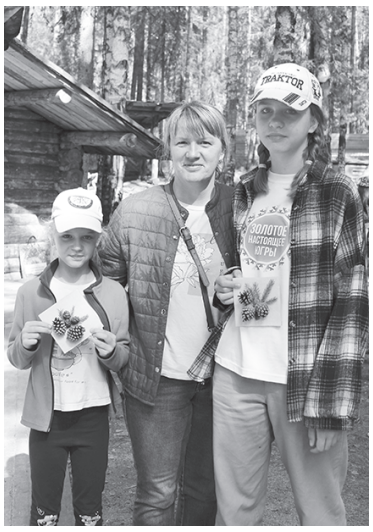

Ольга Гречищенко:

– Самое главное – собираясь в лес, нужно хорошо подготовиться: взять с собой спички, воду, заряженный телефон, скачать на него офлайн-карту... В случае если все же человек потеряется, ему нужно искать ЛЭП и вообще сориентироваться, откуда идет шум, и идти на него.

(Окончание на 21-й стр.)

Фото **Юлии ФОМИНОЙ.**

ЛЕТО – 2022

«Нанотехнологии» от «Научных смен»

В рамках образовательного проекта «Научные смены» в Нягани стартовала новая программа «Нанотехнологии». Она адресована школьникам 9-12 лет.

Серия практических занятий прошла в период с 27 июня по 1 июля на базе лагерей, работающих в школе № 3 и в городской гимназии. Проект реализуется при поддержке программы социальных инвестиций «Формула хороших дел» СИБУРа. В «Научных сменах» приняли участие более сотни няганских школьников. Ведущими и ассистентами стали преподаватели школ Нягани, прошедшие специальную подготовку.

На курсе ребята в увлекательном формате погрузились в изучение физики, химии и нанотехнологий. Учителя познакомились с новыми форматами организации обучения и идеями проведения экспериментальных уроков. Занятия для школьников продолжались ежедневно по два с половиной часа в течение всей рабочей недели. За это время юные исследователи освоили теоретический материал и провели серию уникальных экспериментов. В практической части юные исследователи создавали собственные наномиры на рабочих столах. В процессе экспериментов школьники попробовали получить наночастицы железа, протестировали

Научная смена

разные методы синтеза наноматериалов... А еще выполнили увлекательную работу по сборке собственных микроскопов и изучению полученных фрактальных структур. Параллельно дети изучали приборы и аппаратуру современного нанотехнолога.

«В этом году мы расширили программу «Научных смен», добавили актуальную и перспективную область науки. Мы надеемся, что знакомство с нанотехнологиями поможет ребятам расширить свои знания, а также поможет в профориентации. В нашем представлении такой подход должен увлечь и замотивировать учащихся к изучению точных наук», – подчеркнула руководитель программы «Формула хороших дел» Елена Снежко. «Нанотехнологии проникли практически во все уголки современной жизни, хотя большинство из нас пока еще слабо представляют их огромный потенциал, – отмечает начальник управления по развитию образования комитета образования и науки администрации Нягани Ирина Зинковская. – Думаю, более тесное знакомство с этой областью науки заинтересует наших ребят не только с точки зрения их прикладного применения, но и в плане будущего профессионального выбора. Ведь когда мы рассуждаем о специальностях, которые будут востребованы через пять, десять, двадцать лет, одними из первых на ум приходят именно эксперты из наносферы. Они нужны во всех отраслях: от нефтехимии до медицины, от строительства инфраструктуры до космических разработок».

«Ребята с удовольствием посещают занятия «Научной смены», некоторые и в лагерь записывались именно для участия в этих увлекательных научно-практических семинарах, – делится впечатлениями директор лагеря «Увлекательные каникулы», действующего на базе школы № 3, Елена Геннадьевна Фоменко. – Дети каждый день получают массу новых впечатлений и знаний. Для каждого ребенка предусмотрено рабочее место, оснащенное необходимыми оборудованием и материалами для исследовательской деятельности, ставят интересные опыты. Причем наставники рассказывают и о том, что мальчишкам и девчонкам пригодится в их будущей жизни. Мы вот и сами в воскресенье, 26 июня, стали слушателями семинара, на котором от московского преподавателя получили много полезной и познавательной информации. По моему мнению, такая программа – одна из лучших находок для нашей детской лагерной смены. Одно дело просто отдыхать, совсем другое – в увлекательной форме получать передовые знания, опыт и навыки. Тем более, все это пригодится тем ребятам, которые делом жизни выберут медицину, нефтегазовую отрасль или многие другие современные сферы жизнедеятельности. В этом смысле и компания СИБУР, реализуя такие проекты, дальновидно смотрит вперед, ведь сегодняшние слушатели «Научных смен» в будущем имеют все шансы получить образование, стать профессионалами и прийти в газопереработку».

Поддержка и развитие образования и науки – одно из важнейших направлений деятельности СИБУРа в рамках программы социальных инвестиций «Формула хороших дел». Каждый год в образовательных программах компании участвуют десятки учебных заведений и научных организаций. Подробная информация о программе доступна на сайте: www.formula-hd.ru.

Программа социальных инвестиций СИБУРа «Формула хороших дел» запущена 1 февраля 2016 года во всех ключевых городах деятельности компании и осуществляется по семи направлениям: культура, развитие городов, образование и наука, спорт и здоровый образ жизни, охрана окружающей среды, инклюзия и волонтерство.

Подготовил **Алексей ЛУЧКИН.**

Фото **от участников программы «Нанотехнологии».**

26-079 - телефон «Горячей линии» Главы города

АДМИНИСТРАТИВНАЯ КОМИССИЯ

За нарушение тишины

На заседании административной комиссии администрации г. Нягани 29 июня было рассмотрено шесть дел об административных правонарушениях.

В частности, четыре дела касались нарушений ч. 1 статьи 10 Закона ХМАО – Югры от 11.06.2010 г. № 102-оз «Об административных правонарушениях» (использование на повышенной громкости звуковоспроизводящих устройств, в том числе установленных на транспортных средствах, киосках, павильонах, балконах, в окнах или на подоконниках, с 22.00 до 08.00, иные действия, нарушающие тишину и покой граждан с 22.00 до 08.00). На граждан наложены наказания в виде предупреждения, штрафов в размере 500 и 2 000 рублей.

Два административных дела были перенесены на более поздний срок рассмотрения.

Алексей КОЗЛИЦКОВ, секретарь административной комиссии.

БЕЗОПАСНОСТЬ

Чтобы не было беды

Лето продолжается, и сотрудники МЧС России неустанно призывают граждан не забывать о мерах пожарной безопасности.

Сотрудники МЧС Нягани, проводя рейд по жилому сектору, настоятельно рекомендуют всем гражданам, занимающимся наведением порядка или отдыхом на приусадебных участках, быть внимательными и бдительными, незамедлительно сообщать о загораниях по телефонам: **101, 112,** прежде чем приступить к тушению своими силами. В ходе бесед с жителями сотрудники МЧС проводят беседы о содержании электропроводки в исправном состоянии и рекомендуют быть более ответственными при эксплуатации печей в банях. Раздаются памятки с номерами телефонов экстренных служб и правилами пожарной безопасности, которые нужно держать на виду (в случае возгорания паника нередко мешает принять правильные действия по обеспечению личной безопасности). На сегодня пожароопасный период продолжает действовать на территории всего Октябрьского пожарно-спасательного гарнизона, а значит использование открытого огня без соблюдения требований пожарной безопасности запрещено.

Пресс-служба 4 ПСО.

С благодарностью за поддержку

Няганская городская общественная организация ветеранов (пенсионеров) войны и труда выражает огромную благодарность спонсорам, оказавшим финансовую и материальную помощь в проведении 10-го юбилейного туристического слета «С рюкзаком на пару».

В результате в мероприятии смогли принять участие более 100 туристов серебряного возраста. Призы для всех участников слета приобретены за счет средств депутата Тюменской областной Думы Нефедьева В.А. Мы благодарны за оказанную финансовую помощь Татариновой М.А., Имамерзаеву О.С., руководителю ООО «Талспецстрой» Марченко А.А., руководителю ООО «НПСК» Романчук Т.Г., руководителю ООО «Няганские распределительные сети» Созинову А.В. Безмерно благодарны индивидуальным предпринимателям Алексееву В.Н., Митрофановой Е.Н., Чаплынскому В.П., Илюшину П.И., Токунову А.С., руководителю рекламного агентства «Кентавр» Стороженко Д.В. За оказанную помощь в организации проведения юбилейного туристического слета благодарим главу города Ямашева И.П., культурный центр «Планета» (директор Абрамов С.Г.), Центр «ПАТРИОТ» (Илык И.А.), МЧС – Артамонова Р.П., директора комбината питания Серову А.А., АУ «НИИЦ» (директор Аллахвердиян С.Г.), главного врача Няганской городской станции скорой помощи Иванова А.Г.

Участники и организаторы туристского слета – счастливые и довольные – разъехались по домам с надеждой встретиться на следующий год.

Няганский городской совет ветеранов.

Уважаемые граждане!

Если у вас по каким-либо причинам отсутствуют документы на ваши жилые, нежилые помещения, земельные участки и ваше право на них возникло до 01.04.2002 г. (зарегистрировано БТИ, свидетельство о праве не выдавалось), во избежание трудностей при продаже, дарении, наследовании и пр. указанного имущества предлагаем вам обратиться по адресу: **г. Нягань, ул. Загородных, 7А, 2 этаж, кабинет 19** либо по телефону: **8 (34672) 26907, доб. 126, 123** для регистрации ваших законных прав.

Программа передач «Няганского ТелеКанала» на «МИР 24 - Нягань» с 11 по 17 июля 2022 г.

Понедельник, 11 июля

20.00 Итоги недели (16+).
22.00 Итоги недели (16+).
23.00 Итоги недели (16+).

Вторник, 12 июля

11.00 Итоги недели (11.07) (16+).
13.00 Итоги недели (11.07) (16+).
20.00 Новости Нягани (16+).
20.15 Акцент на событие (16+).
22.00 Новости Нягани (16+).
22.15 Акцент на событие (16+).

Среда, 13 июля

11.00 Новости Нягани (12.07) (16+).
11.15 Акцент на событие (12.07) (16+).
13.00 Новости Нягани (12.07) (16+).
13.15 Акцент на событие (12.07) (16+).
20.00 Новости Нягани (16+).
20.15 Плюс 10 (16+).
22.00 Новости Нягани (16+).
22.15 Плюс 10 (16+).

Четверг, 14 июля

11.00 Новости Нягани (13.07) (16+).
11.15 Плюс 10 (13.07) (16+).
12.00 Прямой эфир (16+).
12.30 Новости Нягани (13.07) (16+).
12.45 Плюс 10 (13.07) (16+).
20.00 Прямой эфир (16+).
20.30 Новости Нягани (13.07) (16+).
20.45 Плюс 10 (13.07) (16+).
22.00 Прямой эфир (16+).
22.30 Новости Нягани (13.07) (16+).
23.00 Плюс 10 (13.07) (16+).

Пятница, 15 июля

11.00 Прямой эфир (14.07) (16+).
11.30 Новости Нягани (13.07) (16+).
11.45 Плюс 10 (13.07) (16+).
13.00 Прямой эфир (14.07) (16+).
20.00 Новости Нягани (16+).
20.15 Специальный репортаж (16+).
22.00 Новости Нягани (16+).
22.15 Специальный репортаж (16+).

Суббота, 16 июля

11.00 Новости Нягани (15.07) (16+).
11.15 Специальный репортаж (15.07) (16+).
13.00 Новости Нягани (15.07) (16+).
13.15 Специальный репортаж (15.07) (16+).
17.00 Новости Нягани (15.07) (16+).
17.15 Специальный репортаж (15.07) (16+).

Воскресенье, 17 июля

ЭФИРА НЕТ.

Уважаемые жители Нягани!

Напоминаем вам номера телефонов экстренных служб города: **01, с сотового телефона – 010, 112 – единый телефон службы спасения.**

Родители!

Ежедневно напоминайте своим детям правила безопасного поведения на улице, особенно о безопасном переходе проезжей части!

График работ

по профилактике и ремонту тепловых пунктов и систем теплопотребления, связанных с прекращением горячего водоснабжения при остановке котельных «Южная», «Восточная», «Финская», «6 микрорайон», «7 микрорайон», «Модульная» котельная, для подготовки к отопительному периоду 2022-2023 гг. МКП МО г. Нягань «НРК»

1. Котельная «Финская» с 06.07.2022 г. по 19.07.2022 г.
2. Котельная «6 мкр.» с 06.07.2022 г. по 19.07.2022 г.
3. «Модульная» котельная с 06.07.2022 г. по 19.07.2022 г.
4. Котельная «7 мкр.» с 20.07.2022 г. по 02.08.2022 г.

Администрация города Нягани информирует

о возможности предоставления земельного участка в соответствии со статьей 39.18 Земельного кодекса Российской Федерации:

№	Цель использования	Вид права	Площадь	Адрес (местоположение)	Кадастровый номер
1	Для индивидуального жилищного строительства	аренда	1248	ХМАО – Югра, город Нягань, улица Кольцевая, 3В	86:13:0201005:929

Граждане, заинтересованные в предоставлении указанного земельного участка, вправе в течение десяти дней со дня размещения настоящего извещения подавать заявления о намерении участвовать в аукционе на право заключения договора аренды земельного участка.

Заявления могут быть поданы на бумажном носителе при личном обращении в **Управление земельных отношений комитета архитектуры, градостроительства и землепользования Администрации города Нягани** по адресу: **город Нягань, улица Загородных, 7 А, кабинет № 208 с понедельника по среду с 09-00 до 12-30,** почтовым отправлением по адресу: **город Нягань, улица 30 лет Победы, 8** либо в электронной форме на адрес электронной почты **ShukinaAl@admnyagan.ru** с использованием электронной подписи.

Дата окончания приема заявлений – **17.07.2022.**

Ознакомиться со схемой расположения земельного участка можно в **Управлении земельных отношений комитета архитектуры, градостроительства и землепользования Администрации города Нягани** по адресу: **город Нягань, улица Загородных, 7 А, кабинет № 208 с понедельника по среду с 09-00 до 12-30.**

Дополнительная информация по телефону: **26078 (462)**.

СФЕРА ЖКХ

В Нягани владельцам 87 домов выставят счета за услугу «Обращение с ТКО»

Начисление платы за оказание услуг по сбору и вывозу мусора произведено для 87 индивидуальных и многоквартирных жилых домов с 01.01.2019 года. В связи с этим в платежном документе АО «Газпром энергосбыт Тюмень» за июнь 2022 года наряду с электрической энергией будет включена отдельная строка «Обращение с ТКО».

Как пояснили в компании «Югра-Экология», региональный оператор по обращению с твердыми коммунальными отходами предоставлял услуги по сбору, вывозу и утилизации ТКО жителям Нягани, проживающим в частном секторе, однако начисления за оказанные услуги не производились. Данные жилые объекты были выявлены в ходе сверки по начислению платы за услугу «Обращение с ТКО» на территории г. Нягани.

Потребителям, получившим квитанции с перерасчетом за услугу «Обращение с ТКО», региональным оператором АО «Югра-Экология» предоставлена возможность рассрочки оплаты сроком на 6 месяцев с момента обращения. Для получения рассрочки необходимо направить заявление на электронный адрес: **info@yugra-ecology.ru.** Формы заявлений размещены на официальном сайте платежного агента – АО «Газпром энергосбыт Тюмень», по договору с АО «Югра-Экология» осуществляющего рассчетно-кассовое обслуживание населения по обращению с ТКО, в разделе «Частным лицам/ЖКУ/Образцы заявлений». Консультативную помощь по данному вопросу готовы оказать сотрудники Контактного центра компании по многоканальному телефону **8-800-100-56-06.**

Отдел по связям с общественностью и работе со СМИ.

Транспортные печали

Жители Нягани в социальных сетях жалуются на плохую работу общественного транспорта, особенно в вечернее время и в выходные дни. В ожидании автобуса люди вынуждены подолгу стоять на остановках.

Среди прочих недостатков граждане отмечают несоблюдение интервала движения маршруток, нечитаемость табличек с расписанием, переполненность газелек в часы пик. Такие обращения няганцев зафиксированы системой мониторинга Центра управления регионом «Инцидент Менеджмент».

Как отметил начальник отдела транспорта, энергетики и связи Управления городского хозяйства Константин Поздняков, в 2021 году сотрудниками УГХ была проведена работа по замене на остановочных комплексах табличек с расписанием. В настоящее время они пришли в негодность по причине вандальных действий неравнодушных жителей города. В июне текущего года администрацией Нягани вынесено постановление об утверждении проекта документа планирования пассажирских перевозок, которым предусмотрено изменение части городских маршрутов и перевод действующих маршрутов на другое расписание. В связи с этим таблички будут изготавливаться поэтапно.

Работа общественного транспорта находится на постоянном контроле. По обращениям, касающимся несоблюдения интервала движения автобусов и маршруток, с перевозчиками проводится разъяснительная работа.

Лариса МАРИНИЧЕВА.

«Кто же хозяин? С кого должен быть спрос?» –

такие вопросы задал один из горожан на страницах соцсетей (что зафиксировала система мониторинга ЦУР «Инцидент Менеджмент») по поводу покоса травы в центре города, ссылаясь на публикацию в «Вестнике Приобья» от 23 июня, в которой идет речь об информировании жителей улицы Кристальной об ответственности за несоблюдение мер по содержанию прилегающей территории к их домовладениям. При этом автор поста указал на то, что практически во всем центре города трава по пояс.

«Работы по покосу травы на муниципальной земле осуществляются в рамках муниципального контракта силами подрядчиков УГХ в плановом порядке, – поясняет Олег Олегович Вечерин, начальник Управления муниципального контроля администрации г. Нягани. – В течение летнего периода данные работы проводятся три раза – в июне, июле и августе в соответствии с погодными условиями. Так, на 30 июня был выполнен покос травы подрядными организациями в 90-процентном объеме. На земле же, прилегающей к различным объектам, причем речь идет как о городских организациях, так и частных домовладениях, покосом травы занимаются их собственники.

В целях осуществления муниципального контроля за соблюдением Правил благоустройства города специалисты нашего управления выходили с инспекцией городских территорий. Владельцам индивидуального жилищного строения вручали памятки с напоминанием о необходимости содержать прилегающую территорию в надлежащем виде: убирать мусор и бытовые отходы, вовремя скашивать траву, не хранить строительные материалы. Владельцам же городских объектов только за июнь управлением муниципального контроля направлено 62 письма о необходимости привести прилегающие территории в соответствие с Правилами благоустройства города. Реакция у адресатов разная: кто-то на следующий день скашивает возле своего объекта траву, кто-то – в течение недели, кому-то надо повторно позвонить и напомнить о необходимости выполнять работы по покосу травы. Конечно, обратная связь разная, но для нас важен диалог. Управление муниципального контроля создано не как дамоклов меч, карательный орган, а прежде всего в целях создания диалога между властью, бизнесом, организациями/предприятиями, горожанами.

Что касается вопросов, заданных жителем города, в таких случаях всегда призываю людей начинать с себя. Нужно понимать, что работы по покосу травы идут в плановом порядке – они не могут осуществиться одномоментно. И, если где-то трава не скошена, это не говорит о том, что эти работы не выполняются – просто до этой территории пока не дошли. Или просто кто-то из владельцев объекта не привел прилегающую территорию в порядок. Поэтому мы в свою очередь и предлагаем жителям ставить нас в известность, если они обнаружат территорию, где еще не выполнены работы по покосу травы, сообщать об этом в управление муниципального контроля администрации города Нягани для принятия мер реагирования по телефону: **26-139**. По каждому факту обращения будем смотреть, чья земля оказалась непокошенной, кому мы должны написать соответствующее письмо.

В завершение хотелось бы подчеркнуть, почему важно выполнять работы по покосу травы. Подобно тому, как театр начинается с вешалки, так и благоустройство города – с эстетичного внешнего вида всего городского пространства. В то же время трава – это рай для клещей, комаров, муравьев и мелких грызунов (мышей); трава – это и большое количество злаковых сорняков, а значит, и их пыльцы, значительно ухудшающей жизнь аллергиков, страдающих от цветения злаковых. Скажу больше, после срезания травы становится видно все, что она скрывала, а значит уборка мусора с газонов и прилегающей территории становится обязательным этапом после покоса. И потому покос травы помогает сделать наш город эстетически привлекательным, прибранным и экологически чистым».

Записала **Юлия БОЛДЫШЕВА.**

ЭКСПРЕСС-ОПРОС

Если заблудился в лесу

(Начало на 12-й стр.)

Ольга Осминина:

– В первую очередь, собираясь в лес, нужно сообщить родственникам, куда отправляетесь. Обязательно нужно иметь с собой связь – телефон. Если все же заблудились, то не стоит паниковать, а необходимо найти в лесу реку – она рано или поздно выведет к какому-либо жилищу.

Олег Соколенко:

– Отправляясь в лес, нужно спланировать свой поход, а значит, посмотреть на карте, где это находится – необходимо четко представлять, куда идете; взять с собой воду, спички, компас, сигнальный жилет, свисток, одеться по погоде. Оказавшись в лесу, нужно определить по компасу азимут захода и примерный азимут выхода. Если же все же заблудились и нет с собой компаса, то можно определить свой путь по солнцу (на востоке всходит, на западе – заходит). Если же погода пасмурная, тем более если близок вечер, не слышно никакого шума от проезжающих машин или производственных объектов, то лучше оставаться на месте, сделать убежище – шалаш из веток, развести огонь (по дыму, а также по броской одежде заблудившегося легче будет обнаружить) и ждать спасателей. Потому что вас все равно будут искать. Вообще же у нас весь лес поделен на секторы просеками. Они идут квадратами. Если выйдете на одну из них, не уходите обратно в лес, разведите огонь – обозначьте для спасателей ваше местоположение. Так вас легче будет найти. По ЛЭП выходить – тоже опрометчивое решение: не факт, что в данный момент она обслуживается.

Юлия ФОМИНА.

Фото **автора.**

«ЖИЛЬЕ И ГОРОДСКАЯ СРЕДА»

НАЦИОНАЛЬНЫЕ ПРОЕКТЫ РОССИИ

Новый сквер на Финском: промежуточные итоги строительства

Завершился первый летний месяц, а уже вдоль средней школы № 14 протянулся новый тротуар, обновлено дорожное полотно, появились первые признаки будущего уличного освещения… Подрядная организация спешит, стараясь к началу нового учебного года завершить максимальный объем работ, запланированных на этот год (напомним, проект строительства сквера рассчитан на два года), и при этом делает свою работу, со слов членов общественной приемки, качественно и аккуратно.

Вообще все строительство сквера разбито на несколько этапов (объемов) работ, предусмотренных проектной документацией. И каждой завершенной части общего объема работ, предназначенной для промежуточных расчетов между заказчиком и подрядчиком (ИП Романчук Тарас Георгиевич), заказчик в лице МКУС г. Нягани «УКСиР» совместно с общественниками, членами Общественного совета по вопросам ЖКХ на территории г. Нягани, ведет приемку, внимательно осматривая и проверяя все новые объекты будущего сквера. Причем эта приемка происходит в любую погоду. Последняя, допустим, проходила в дождь. И строители, и члены комиссии – все пришли на строительную площадку для инспекции промежуточного результата работы.

«Заказчик не может ждать милости от природы, – говорит Даниер Мухамаджанович Каримов, заместитель начальника отдела технадзора УКСиР г. Нягани. – Есть график выполнения работ, и он четко ему следует. Приемка производится по мере завершенного очередного объема работ. Она может случаться и один, и два раза в месяц. К примеру, сегодняшняя приемка – вторая за июнь. В этом году заказчик планирует освоить основную сумму бюджета двухгодичного контракта (а это порядка 30 млн рублей). Сегодня он закрывает объем работ на 4 млн рублей. В эту сумму входят покрытие асфальтобетоном подъездной части автодороги – автостоянки напротив средней школы, укладка тротуарной плитки, строительство бордюров, проведение кабеля и установка фундамента для последующего электроосвещения этого сквера».

Результатами данного объема работ члены приемной комиссии в целом остались довольны. «Произвели осмотр строящегося сквера. Все, на наш взгляд, сделано добротно, – говорит Валерий Аврамович Карабачинский, председатель Общественного совета по вопросам ЖКХ на территории г. Нягани. – Подрядчик работы осуществляет согласно графику выполнения работ. Сегодня непогода, идет дождь, а строители – на объекте, трудятся. Молодцы! В этот раз не нашли недостатки. Все наши замечания, выявленные во время предыдущей общественной приемки, на сегодня уже устранены».

Представитель УКСиР Даниер Мухамаджанович Каримов, напротив, более категоричен: «Это же производство. И редко какая приемка проходит без выявления нами недостатков качества выполняемых подрядчиком работ. Но, хочется отметить, они, как правило, носят несущественный характер, а потому и устраняются почти сразу. Подрядчик ответственно подходит к строительству объекта, исполнению своих обязательств».

А впереди у строителей еще достаточно большой объем работы. Им предстоит построить тротуар в самом сквере и в сторону ул. Пионерской, 160, автостоянку со стороны улицы Камчатской, детскую и спортивную площадку, при этом малые архитектурные формы – скамейки, горки, качели, турники, уличные тренажеры – будут установлены, согласно графику работ, в следующем году.

Юлия ФОМИНА.
Фото **автора.**

#ZAMИР

Для продуктивного сотрудничества

Участие молодежи Донбасса в грантовых конкурсах губернатора Ханты-Мансийского автономного округа и других мероприятиях региона в последних числах июня обсудили на площадке Общественной палаты округа представители Макеевки (Донецкая Народная Республика) и Югры.

В составе делегации из Макеевки, которая прибыла в регион, – представители администрации города и студенчества: начальник отдела по вопросам молодежной политики городской администрации Марина Лапковская, главный специалист отдела по вопросам молодежной политики администрации Дарья Гаврикова, а также студентка Донбасской национальной академии строительства и архитектуры – ассистент кафедры экономики, экспертизы и управления недвижимостью Валентина Лыкова, ассистент кафедры менеджмента строительных организаций Константин Калентев, студентка первого курса магистратуры Ирина Колесникова. Вместе со студентами из разных регионов России они участвуют в образовательной программе «Современные технологии управления: Лидеры будущего».

Напомним, что 30 мая Югра и Макеевка подписали соглашение о сотрудничестве. По поручению главы региона Натальи Комаровой разрабатывается механизм участия жителей Макеевки в конкурсе грантов губернатора на развитие гражданского общества и реализацию проектов в области культуры, искусства и креативных индустрий. «Губернатор Югры Наталья Комарова приняла решение поддержать гражданские и молодежные инициативы, связанные с восстановлением и развитием Макеевки. Одна из уникальных инноваций – наши грантовые конкурсы. Каждый из вас может придумать проект и получить грант губернатора Югры на его реализацию. Для нас важно, чтобы вы стали активными участниками воссоздания нормальной жизни у себя на территории», – сказала директор департамента общественных, внешних связей и молодежной политики Югры Елена Шумакова, передав представителям делегации Макеевки первое письмо с гербом Югры, содержащее приглашение принять участие в форуме «Утро – 2022». Широкую линейку образовательных продуктов, доступных, в том числе и в дистанционном формате, разрабатывают специалисты Фонда «Центр гражданских и социальных инициатив Югры». «Эксперты с колоссальным опытом реализации социальных проектов смогут брать шефство над инициативами, которые реализуются в Макеевке, чтобы страховать риски и давать качественные управленческие советы», – отметил генеральный директор Фонда Яков Самохвалов. После форума «Утро – 2022» Югра будет рада видеть активистов из Макеевки на международном форуме «Гражданские инициативы регионов 60 параллели».

Помощь жителям Макеевки готов оказывать Гуманитарный добровольческий корпус Югры. Организация с 2014 года доставляет гуманитарную помощь Донецкой и Луганской народным республикам, а также реализует различные мероприятия в рамках программы интеграции. Заместитель руководителя АНО «Гуманитарный корпус Югры» Светлана Басова рассказала, что с апреля этого года в селе Мелекино Донецкой области базируется отряд волонтеров Гумкорпуса – около 25 человек. «Волонтеры Гуманитарного корпуса стали первыми, кто начал добровольческую работу в Мариуполе, – рассказала Светлана Басова. – Уже четвертый месяц там разбит палаточный лагерь, волонтеры которого готовят и раздают горячую еду, гуманитарную помощь, осуществляют доставку продуктов и лекарств пожилым людям, а также участвуют в поиске пропавших людей по запросам их родственников из Югры и разборе завалов разрушенных зданий и учреждений: драмтеатра, больниц, школ и детских садов. Регулярно приезжают врачи из Югры, сейчас там находится шесть специалистов Нижневартовской психоневрологической больницы». «Наши волонтеры взаимодействуют с местным населением в восстановлении мирной жизни. И мы с удовольствием примем в свои ряды молодежь и старших граждан Макеевки. Наши представители всегда готовы оказывать содействие неравнодушным жителям и лидерам общественных мнений города в сопровождении и консультации их проектов по внедрению социальных инициатив», – рассказал руководитель Гумкорпуса Югры Эдуард Логинов.

Начальник отдела по вопросам молодежной политики администрации города Макеевка Марина Лапковская выразила благодарность от лица донбассцев. «Вы открываете для нас большие возможности. У нас есть идеи, их нужно правильно оформить и донести до наших коллег. Мы будем работать над проектами для того, чтобы реализовывать их на территории нашего города. Для наших ребят это возможность улучшить социальную жизнь Макеевки. Мы чувствуем вашу поддержку. Это действительно дорогого стоит. Низкий вам поклон и искренние слова благодарности за то, что не оставляете нас в трудную минуту. Чувствовать поддержку – это очень важно», – сказала Марина Лапковская.

По информации сайта правительства ХМАО – Югры.

НАЦИОНАЛЬНЫЕ ПРОЕКТЫ РОССИИ

«МАЛОЕ И СРЕДНЕЕ ПРЕДПРИНИМАТЕЛЬСТВО И ПОДДЕРЖКА ИНДИВИДУАЛЬНОЙ ПРЕДПРИНИМАТЕЛЬСКОЙ ИНИЦИАТИВЫ»

Город как партнер в развитии бизнеса

(Начало на 8-й стр.)

Четыре заявки на возмещение части затрат, связанных с оплатой коммунальных услуг, в настоящее время находятся на рассмотрении администрацией города Нягани. По оставшимся 27 заявкам также решение будет принято позже – по итогам освоения лимитов бюджетных обязательств, предусмотренных на реализацию муниципальной программы «Развитие малого и среднего предпринимательства в городе Нягани» на текущий финансовый год. Заявки этих участников отбора подлежат рассмотрению в течение 30 календарных дней с даты внесения изменений в сводную бюджетную роспись (в случае поступления бюджетных ассигнований в текущем финансовом году)».

Среди 21 субъекта малого и среднего предпринимательства, уже получившего финансовую поддержку от муниципалитета, оказалась ИП Немытова Ирина Викторовна. «В прошлом году зарегистрировалась как ИП для оказания услуг по дополнительному образованию: занимаюсь с детьми от 2 до 12 лет в тренинговом центре по развитию интеллекта, – рассказывает Ирина Викторовна. – Коллеги-предприниматели подсказали, что в муниципалитете реализуется такая программа, как «Создание условий для легкого старта и комфортного ведения бизнеса», в рамках которой город оказывает финансовую поддержку для начинающих предпринимателей в целях их становления и развития. Я, конечно, сначала сомневалась, стоит ли это делать: привыкла всего добиваться сама. Но в итоге решила поучаствовать и заявилась на предоставление финансовой поддержки субъектам малого и среднего предпринимательства в виде возмещения части затрат на аренду нежилых помещений. И когда позвонили из отдела развития предпринимательства Управления по потребительскому рынку и развитию предпринимательства администрации г. Нягани и сказали, что по итогам проверки моих документов администрация города приняла по моей заявке положительное решение, я была, сказать честно, приятно удивлена. В итоге мне вернулось 80% запрашиваемой суммы. Денежные средства пришли на мой расчетный счет буквально на прошлой неделе. Данные средства я вправе потратить либо на оплату аренды, либо на поддержку, развитие своего бизнеса – допустим, покупку оборудования.

В свою очередь, хотелось бы поблагодарить администрацию за весомую помощь: аренда помещения забирает большую сумму дохода. Приятно, что городские власти не остаются безучастными к судьбе начинающих предпринимателей, да и в целом к развитию частного бизнеса на территории Нягани. Спасибо большое, что увидели во мне партнера! Очень хотелось бы внести свой вклад в этом направлении. Во всяком случае уже сегодня мы с супругом Эдуардом Владимировичем Немытовым планируем расширить образовательную площадку центра за счет технической направленности (занятий авиамоделизмом, работой с дронами) и программирования. Но и это не все! Планов у нас много. Хочется объять необъятное! И так здорово, что городские власти заинтересованы в развитии нашего бизнеса, выступают в нем надежным партнером».

Юлия ФОМИНА.
Фото **из архива И.В. НЕМЫТОВОЙ.**

«ЦЕНТРАЛЬНЫЙ ЛЕС КУЛЬТУРЫ И ОТДЫХА»

Игры с национальным колоритом

Самых ловких, самых быстрых, самых смекалистых выявляли 2 июля в «Центральном лесу культуры и отдыха».

В минувшую субботу детвора и их родители, словно мотыльки на свет лампы, слетались к локации «Гнездо» на задорную мелодию лезгинки. «Сегодня мы знакомим няганцев и гостей города с дагестанскими народными играми, – рассказывает Надежда Смирнова, заведующая библиотекой № 1. – Так как культура Дагестана очень многообразна, мы подобрали подвижные детские игры, адаптированные для нашего региона. Среди них – дагестанские игры «Волк и овцы», «Джигитовка», «Ручеек», «Есть в ауле детский сад», аварские игры «Хасандела», «Подними платок»… Подобрали и подходящее музыкальное сопровождение. Думаю, детям будет интересно!»

Как выяснилось, в стране суровых горцев ловкость, смелость и скорость ценится и в мальчиках, и в девочках. А потому «Состязания джигитов» быстро обросли участниками как в шортиках, так и в юбочках. Ребятня с писком носилась вокруг все уменьшающегося числа кегель (кто схватит последнюю – тот и победитель), ловко отбивала мячи в дагестанском аналоге известной игры «Вышибалы», передавала из рук в руки деревянную палочку, стремясь запутать ведущего. «Потехи час» пролетел совершенно незаметно, подарив участникам веселье, азарт и легкое «послевкусие» знакомства с иной, незнакомой культурой.

Напомним, что познакомиться с играми разных стран мира няганцы могут благодаря реализации проекта «Раз, два, три, четыре, пять – мы собрались поиграть!» от АНО «Культурно-просветительский центр «Грани». Каждой встрече предстоит серьезная подготовка: подбираются не только игры и необходимый инвентарь, но и соответствующее музыкальное сопровождение. В числе задач организаторов – передать детям колорит обычаев каждого народа, оригинальность самовыражения, своеобразие языка и разговорных текстов.

Внимание, начинается волшебство!

В «Центральном лесу культуры и отдыха» продолжается реализация проектов, получивших статус победителей грантового конкурса главы города Нягани Ивана Ямашева.
Так, в минувшую субботу, 2 июля, участники фестиваля «АРТ-Ремесла» посетили последний урок рисования гуашью. В ближайшие выходные для них откроется совершенно новый вид творчества – рисование акрилом.

«Гуашь – это любовь с первого рисунка», – считают организаторы проекта (АНО «МОЛОДЕЖКА»), – и это чистая правда. Волшебство начинается с грунтовки листа белилами, с первых капель краски, с легких касаний кистью. Да что там кисть – оказалось, что при желании рисовать можно хоть кусочком губки, хоть собственными пальцами. Из небрежных мазков, «постукиваний», линий возникает она – картина, которую непременно захочется вставить в рамку и оставить на память… Мастер-классы подарили множество открытий как участникам, так и их ведущей Ирине Багадиной, руководительнице художественного клуба «Радуга красок». «Когда проект стартовал, я ожидала, что его участниками станут представители старшего поколения, однако оказалось, что рисованием активно интересуется и няганская молодежь! – делится Ирина Александровна. – Приходят студенты Няганского технологического колледжа, учащиеся и выпускники Детской школы искусств. Мы делимся опытом, обмениваемся контактами... Проект привлек внимание людей всех возрастов, мне поступает множество звонков, вопросов – такая гордость берет!»

Отметим, что в настоящее время в ГКЦ «Планета» проходит выставка работ участников клуба «Радуга красок»: 35 представленных художественных творений посвящены краснокнижным животным Каменного месторождения. Фантазии и желания творить участникам объединения не занимать. Единственное, чего не хватает клубу, – своего помещения, где можно было бы размещать на постоянной основе и необходимый инвентарь, и всех желающих поработать кисточкой. По словам Ирины Багадиной, волшебная сила искусства способна отвлечь человека от многих насущных забот. «Люди бросают все свои дела и приезжают, чтобы порисовать», – подчеркнула моя собеседница».

Диана ШАРАПОВА.
Фото **автора.**

«КУЛЬТУРА»
НАЦИОНАЛЬНЫЕ ПРОЕКТЫ РОССИИ

Шишкин день

(Начало на 12-й стр.)

«Оказывается, глину можно употреблять в пищу, а из березы и вовсе приготовить кашу… Во время знакомства с глиной мы также попытались расшифровать древние письмена, содержащиеся на фрагментах керамики, которые хранятся в наших фондах, – продолжает Ольга Леонидовна Осминина. – Предположительно они были нанесены людьми, населявшими Югру в далеком бронзовом веке. Сегодня, думаю, горожане также смогут сделать для себя ряд открытий о шишке, да и о хвойных деревьях, взять себе на вооружение несколько лайфхаков».

Вообще же данная досуговая площадка для семейного отдыха будет работать до конца лета. Каждую вторую и четвертую субботу июля и августа сотрудники Музейно-культурного центра будут проводить двухчасовую программу для нянганцев, которые пожелают разнообразить таким способом свой досуг. Причем вход – свободный.

«Очень все понравилось, – рассказывает гостья площадки Ольга Гречищенко. – Мы с детьми уже не в первый раз становимся участниками «Живой этнографии». Столько всего нового узнаем о предметах, казалось бы, самых привычных – глине, березе, теперь вот и о шишках… С одной стороны, это расширяет наш кругозор, а с другой, позволяет интересно провести время с детьми, да еще и на природе. Организаторы хоть и заявляют на своих страницах в соцсетях, что мероприятие рассчитано на два часа, но каждый раз мы с детьми уезжаем отсюда ближе к вечеру. Пока все площадки обойдем, примем участие в различных мастер-классах. Столько потом поделок привозим домой и, конечно же, ярких и приятных впечатлений и эмоций. Спасибо большое организаторам!»

ЛЕТО – 2022

«Солнечные лучики»

На базе Центра малочисленных народов Севера 4 июля заработала вторая смена летней профильной площадки «Солнечные лучики». Впереди у ребят – три насыщенные недели (по 22 июля включительно), наполненные играми, викторинами, эстафетами, флешмобами, квестами, мастер-классами по народным промыслам, экскурсиями, а также походами в различные досуговые учреждения города.

Профильная площадка «Солнечные лучики» проводится на базе Центра малочисленных народов Севера для нянганских ребят ежегодно, начиная с 2009 года. Каждое лето Центр МНС организует для юных нянганцев три смены длительностью три недели. На площадке, работающей по будням с 14:00 до 17:00, юные нянганцы смогут провести время с пользой, интересом и, что немаловажно для родителей, под присмотром взрослых, причем на бесплатной основе.

Площадка рассчитана на одномоментное посещение 25 детей в возрасте от 7 до 14 лет. Девочки и мальчики смогут реализовать себя в творчестве, принять участие в игровых, спортивных и познавательных программах, да и просто интересно провести время. Сотрудники Центра ответственно подходят к организации каждой смены площадки: для ребят в очередной раз подготовлена насыщенная программа.

«Чем скучать дома, лучше с пользой для себя (а ребята, действительно, многому полезному здесь учатся) провести время на нашей летней площадке! А потому ждем всех желающих, но уже на третью смену, которая стартует 1 августа», – говорит ответственная за вторую смену профильной площадки, методист Музейно-культурного центра Евгения Леонидовна Ананьева.

Юлия ФОМИНА.
Фото **автора.**

«Давай меняться»

Выходные для нянганской детворы выдались веселыми благодаря стараниям активистов партии «Единая Россия».

Настоящий праздник для ребят сначала в сквере «Рябиновый», а потом в микрорайоне Энергетиков устроили единороссы, организовав фестиваль детских игрушек «Давай меняться».

Дружная компания представителей партии и просто неравнодушных горожан реализовала свою идею. Какой малыш не любит игрушки, особенно новые?! Член Местного отделения партии «Единая Россия» Айгуль Велижанина вместе с единомышленниками в один момент смогла воплотить мечты сразу нескольких десятков детей. Партийцы предложили юным нянганцам подарить вторую жизнь своим любимым игрушкам, а взамен получить что-то новое. Малыши и ребята постарше принесли на фестиваль кукол, машинки, головоломки и плюшевых зверят. Обмен «трофеями» проходил под восхищенные возгласы и радостные слова благодарности.

Запомнится фестиваль детских игрушек «Давай меняться» подрастающему поколению и рядом других мероприятий – организаторы устроили флешмоб, конкурс рисунков на асфальте, шоу мыльных пузырей, фотосессию с ростовыми куклами, делали аквагрим и угощали сахарной ватой.

«Праздник для ребят удалось организовать благодаря помощи Алены Варенковой, Инны Пепловой. А объединила нас всех Марина Ахметгалиева. Свою лепту в виде подарков внесли наши спонсоры – магазин «Галамарт» и Нянганская городская общественная организация по охране окружающей среды «ЭкоДом». В общем, было супер-здорово, даже не помешали пасмурная погода и нашествие мошек», – рассказала член Местного отделения партии «Единая Россия» Айгуль Велижанина.

Александра МЕНЦ.

ОРГАНЫ ГОСБЕЗОПАСНОСТИ

Календарь памятных дат истории Великой Отечественной войны 1941-1945 гг. и отечественных спецслужб

7 июля

♦ 115 лет назад родился Павел Анатольевич Судоплатов (1907-1996), видный деятель советских органов госбезопасности, разведчик-нелегал, перед арестом в 1953 г. – генерал-лейтенант МВД СССР. Ликвидировал руководителя ОУН Е. Коновальца, организовал ликвидацию Л. Троцкого.

Во время Великой Отечественной войны возглавлял 4-е управление НКВД, участвовал в организации стратегических игр с немецкой разведкой, руководил зафронтовой деятельностью партизанских отрядов специального назначения на оккупированной немцами территории СССР, возглавлял отдел, обрабатывающий информацию о разработке американцами атомной бомбы. В 1953 г. был арестован и осужден на 15 лет лишения свободы, полностью отбыл наказание. Реабилитирован в 1992 г.

10 июля

♦ В 1934 г. образован Народный комиссариат внутренних дел СССР.

11 июля

♦ В 1941 г. началась оборона Киева – крупномасштабное сражение Красной Армии и Вермахта в июле-сентябре 1941 г. в ходе Великой Отечественной войны. В сражении участвовали войска Юго-Западного фронта под командованием генерала-полковника М.П. Кирпоноса в составе пяти общевойсковых армий и Пинской флотилии под командованием контр-адмирала Д.Д. Рогачёва, под общим руководством маршала Советского Союза С.М. Будённого. В ночь на 19 сентября советские войска оставили Киев.

♦ В 1943 г. – пик насилия во время Волынской резни: массовое уничтожение Украинской повстанческой армией-ОУН(б) этнического польского гражданского населения и, в меньших масштабах, гражданских лиц других национальностей, включая украинцев, на территории Волыни, до сентября 1939 г. находившейся под управлением Польши. Польский Сейм квалифицирует Волынскую резню как геноцид польского населения. УПА убивала также и украинцев, оказывающих помощь полякам, и требовала от украинцев, имеющих смешанную семью, убийства их ближайших родственников-поляков.

В ходе проведённого в Польше исследования «Карта» было установлено, что в результате действий УПА-ОУН(Б) и СБ ОУН(б), в которых принимала участие часть местного украинского населения и порой отряды украинских националистов других течений, число погибших на Волыни поляков составило не менее 36,5 тыс. человек, у которых были установлены имена и места гибели. Кроме того, тем же исследованием насчитывается около 23 тыс. поляков, обстоятельства гибели которых не выяснены.

12 июля

♦ В 1943 г. началась Орловская стратегическая наступательная операция войск Брянского, Центрального и левого крыла Западного фронта. В результате операции советские войска продвинулись в западном направлении до 150 км и разгромили 15 вражеских дивизий. 5 августа был освобождён Орёл. 17-18 августа советские войска подошли к вражескому оборонительному рубежу «Хаген» на подступах к Брянску. Наступление войск фронта осуществлялось при активной поддержке партизан.

13 июля

♦ В 1944 г. началась Львовско-Сандомирская наступательная операция войск 1-го (маршал Советского Союза И. Конев) и части сил 4-го (генерал-полковник И. Петров) Украинских фронтов. В результате операции, завершившейся 29 августа, советские войска освободили Львов, Рава-Русская, Перемышль, Станислав и др.

«ЗДРАВООХРАНЕНИЕ»

НАЦИОНАЛЬНЫЕ ПРОЕКТЫ РОССИИ

Поговорим о катаракте

Катаракта – это помутнение прозрачного хрусталика глаза, которое блокирует или искажает поступление света, тем самым вызывая потерю зрения.

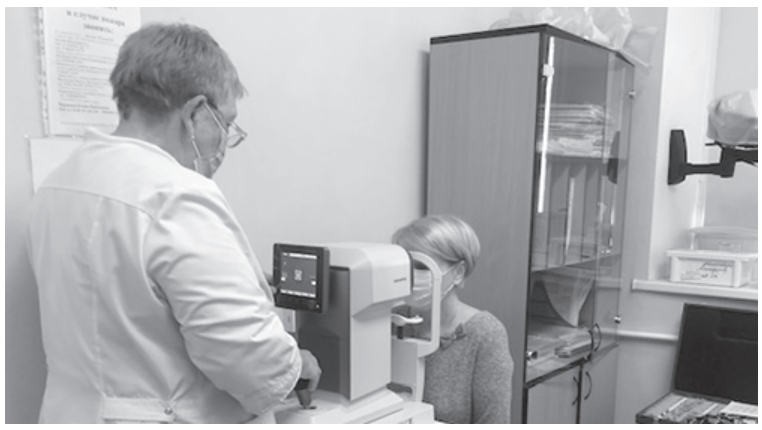

Данное заболевание относится к группе так называемых возрастных. Процесс начинается в возрасте 40-50 лет, однако в большинстве случаев от данного недуга зрение начинает страдать у людей, перешагнувших 60-летний рубеж жизни. Важно и то, что катаракта может возникнуть у новорожденных, больных галактоземией (когда в организме нет фермента, позволяющего усваивать галактозу). Врожденная катаракта – результат недоношенности плода, краснухи у матери в период беременности...

Основной симптом катаракты – ощущение нечеткости (будто смотришь сквозь воду). Другие изменения наступают постепенно. Цвета могут казаться бледными или желтоватыми. Реже появляются ореолы вокруг источника света. Нередко при появлении катаракты «дальнозоркие» пожилые люди, которые раньше не могли обходиться при чтении без очков, обнаруживают, что видят без них. Сроки развития катаракты сугубо индивидуальны. Как правило, у молодых людей и граждан, страдающих от сахарного диабета, этот процесс занимает до нескольких месяцев. В старческом возрасте катаракта развивается несколько лет. Зачастую сразу на обоих глазах. Тем не менее один глаз может быть поражен больше другого, поскольку заболевание развивается с разной скоростью.

Катаракта диагностируется при обычном осмотре. Врач может определить ее плотность и состояние роговицы. Нехирургических мер, позволяющих восстановить нормальное состояние, не существует. Однако в некоторых случаях применяются специальные очки или используются капли, расширяющие зрачок. Кроме возрастных, есть много других причин развития болезни, например, сахарный диабет, применение стероидных гормонов (даже в малых количествах, применяемых при лечении артрита и астмы), повреждение глаза... Лечение катаракты требует оперативного вмешательства. Прежде считалось, что катаракта должна достичь определенной плотности или созреть, чтобы ее можно было удалять. В настоящее время усовершенствование хирургической техники позволяет сделать операцию на любой стадии «созревания» (хотя минимальные стандарты все равно сохраняются). Операция предлагает не только удаление замутненного хрусталика, но и имплантацию искусственного. Хирургические вмешательства по удалению катаракты проходят весьма успешно. Зрение улучшается в 90-95% случаев. Степень риска низкая.

Анна АННЕНКОВА, врач-офтальмолог Няганской городской поликлиники.

Требования медицинского освидетельствования у врача-психиатра, психиатра-нарколога при оформлении оружия

Министерство здравоохранения Российской Федерации с 1 марта 2022 года регламентировало порядок проведения обязательного медицинского освидетельствования водителей транспортных средств и порядок проведения медицинского освидетельствования на наличие медицинских противопоказаний к владению оружием.

Согласно новому закону медицинское освидетельствование возможно пройти только в государственных учреждениях, заключение оформляется в электронном виде и направляется в Росгвардию.

В Нягани освидетельствование проводится на базе отделения профилактических медицинских осмотров Няганской городской поликлиники. Всестороннее психиатрическое освидетельствование проводят медицинские психологи учреждения. В медицинские освидетельствования водителей (кандидатов в водители) также внесли изменения. В первую очередь ужесточились требования к водителям, которые были лишены водительского удостоверения. Теперь придется проходить дополнительное обследование по выявлению психоактивных веществ и сдавать анализ на определение хронического употребления алкоголя. При выявлении нескольких клинических признаков в момент осмотра пациента врач-нарколог имеет право также назначить прохождение дополнительного анализа. Стоит отметить, что медицинское заключение не выдадут в случае отказа прохождения лабораторного исследования.

https://www.dzhmao.ru.

В результате употребления запрещенных веществ у человека возникают серьезные проблемы со здоровьем. В силу аморального образа жизни, который сводится к единственному желанию заполучить очередную дозу, зависимые легко заболевают тяжелейшими инфекционными заболеваниями (гепатиты, туберкулез, СПИД, венерические болезни) и столь же легко их распространяют. Кто-то через общий шприц, кто-то в быту, кто-то при половых контактах...

Наркомания – это не личное дело каждого

Потенциально наркоман всегда опасен. Серьезную угрозу для здоровья и жизни окружающих они представляют, например, управляя транспортом или имея доступ к оружию… Кроме того, практически невозможно сочетать учебу или работу с употреблением наркотиков. Ко всему прочему, зависимые лица разрушают и деструктурируют семьи, тем самым становясь обузой для семьи и общества.

Как распознать, употребляет ли человек наркотики? Внешние признаки: чрезмерно суженные или расширенные зрачки, независимо от освещения, состояние необъяснимой возбужденности или вялости, речь быстрая, невнятная, маскообразное лицо (землистый цвет кожи) либо наличие чрезмерной мимики, вспышки враждебности, бессонница, следы уколов, частый насморк, специфический запах от одежды, волос, изо рта, а также запах ацетона, клея. Изменение поведения: равнодушие, отказ от работы (учебы, интересов), появление новых друзей (сомнительного вида), нарастающая скрытность, появление лживости, постоянный поиск денег, изменение аппетита (отсутствие или прожорливость). Каждый из этих признаков по отдельности иногда ничего не значит. Но наличие 4-5 признаков – это сигнал!

Как распознать, какие наркотики употребляет человек? При потреблении опиатной группы наркотиков наблюдаются сужение зрачков до точечных размеров, выраженная бледность кожи, наличие следов инъекций, сонливость, вялость, зуд кожи, артериальная гипотания, брадикардия, угнетенное дыхание и пр. Курительные смеси и аналоги синтетических каннабиноидов вызывают расширение зрачков, повышенное артериальное давление, учащенный пульс, нарушение речевой способности и координации движения. Появляются чувство эйфории, смех без повода.

Летучие ингаляторы вызывают нарушение речи, замедление реакций, сонливость, потерю болевой чувствительности, галлюцинации, бред, мышечную слабость, чувствительность к свету, чувство эйфории, полное невосприятие окружающего мира. При употреблении психостимуляторов возникают выраженная тахикардия, гипертензия, бледность лица, сухость во рту, блеск глаз, расширенность зрачков, повышенная потливость, влажность кожных покровов и их покраснение, ощущение ползания мурашек, бессонница, раздраженность, агрессивность.

В случае проявления у родственников или знакомых вышеуказанных симптомов необходимо обратиться в медицинскую организацию для проведения диагностики, консультирования или самостоятельно в домашних условиях провести экспресс-тестирование на предмет потребления наркотических средств и психотропных веществ.

Оксана МОЗЖИЛИНА, врач-терапевт Няганской городской поликлиники.

Черешня: правила употребления и хранения

Лучший период для употребления черешни – с конца июня по середину июля. Основное правило: чем ближе к пику сезона, тем ягоды лучше.

Черешню можно хранить в холодильнике в пластиковых контейнерах или бумажных пакетах до десяти дней. Обязательное условие – отсутствие рядом яблок и бананов (выделяют этилен). Перед употреблением в пищу ягоды нужно мыть. Грязная черешня может стать причиной отравлений, ротавирусной инфекции, сальмонеллеза и других паразитарных заболеваний. Нужно высыпать ее в дуршлаг и тщательно промыть сильной струей проточной воды, перемешивая рукой и убирая мусор.

Черешня выводит лишнюю жидкость, запускает процессы жиросжигания, очищает кожу, улучшает память и даже сон. Эти ягоды низкокалорийны: всего 50-56 ккал на 100 граммов продукта. При этом в ней содержится меньше кислот, чем в ее ближайшей родственнице вишне. Поэтому черешню понемногу можно есть даже тем, кто страдает изжогой. В этой ягоде достаточно много витамина С. Так, 100 граммов продукта покрывает 20% суточной потребности организма в данном витамине. Кроме того, минеральный состав ягоды идеален для укрепления пошатнувшегося за зиму иммунитета: в черешне есть и магний, и марганец, и железо, а также медь, калий и кальций. Медики особенно рекомендуют черешню тем, кому нужно улучшить качество крови и вылечить анемию. Также черешня нормализует пищеварение, поскольку по содержанию клетчатки она превосходит абрикосы и персики.

При занятиях тяжелым физическим трудом или при мышечной боли, рекомендуется употреблять в пищу понемногу черешни – она снимает спазмы и улучшает кровообращение в мышцах. Уникальное сочетание биофлавоноидов делает ягоду настоящим природным противовоспалительным средством и способствует улучшению работы сердца.

Из плодоножек «хвостиков» черешни можно приготовить отвар, который обладает сильным мочегонным действием, выводит из организма излишки вредной для суставов мочевины и солей мочевой кислоты (уратов). Рецепт прост: 8-10 черешков черешни нужно заварить в 200 граммов кипятка, дать настояться и употреблять как обычный чай. Быстрое и эффективное дренирующее действие такого напитка отлично ускоряет обмен веществ и способствует быстрому жиросжиганию.

Ограничения по употреблению черешни немногочисленны. Здоровым людям рекомендовано 300-400 граммов за один прием: большая порция может стать причиной диареи. Кроме того, во избежание несварения желудка черешню не стоит употреблять сразу после еды. Не следует употреблять сладкие сорта при диабете. А темных сортов лучше избегать аллергикам. Черешню не стоит употреблять страдающим гастритом с повышенной кислотностью, особенно в период обострения.

Айбаниз ГЮЛЬВЕРДИЕВА, врач-терапевт Няганской городской поликлиники.

АСТРОЛОГИЧЕСКИЙ ПРОГНОЗ

С 11 по 17 июля 2022 года

Первая половина этой недели вряд ли будет насыщенной, но при этом подходит для проявления личной инициативы. В это время большое значение будут иметь индивидуальные действия, умение действовать честно и открыто. Это время также удачно для людей с активной жизненной позицией. Вторая половина недели принесёт больше общения. Вы сможете заводить новые знакомства, как дружеского, так и романтического характера. Это подходящий период для отдыха, развлечений, вечеринок в кругу близких друзей. Успешно будут складываться короткие поездки, но в основном те, целью которых являются отдых или развлечения. Деловое общение будет проходить сложнее из-за трудностей в изложении конкретных фактов, отсутствия уверенности в себе и непоследовательности в делах. Во второй половине недели может снизиться внимательность, ответственность и пунктуальность, что вряд ли будет способствовать гармоничному деловому климату.

ОВЕН

21.03 - 20.04

Темы любви, романтики и общения будут наиболее приятными для Овнов на этой неделе. Отношения с любимым человеком в этот период получат новый импульс к развитию. Если же вы пока одиноки, то сейчас высока вероятность нового романа. Для этого постарайтесь чаще появляться на людях: на концертах, фестивалях, семейных торжествах. Если у вас есть дети, то главным источником радости и вдохновения, скорее всего, станут именно они. Сделайте для них что-нибудь приятное и запоминающееся, например, сводите в зоопарк или цирк. Сейчас не самое подходящее время для покупки вещей для дома и предметов личной гигиены. На выходных могут ухудшиться отношения в семье, с партнёром по браку. Чтобы избежать конфликтов, прислушивайтесь к точке зрения собеседника.

ТЕЛЕЦ

21.04 - 21.05

Тельцам звезды советуют на этой неделе сосредоточить максимум внимания на решении материальных вопросов, связанных с обустройством дома. Если у вас сломалась бытовая техника, то сейчас самое время заняться ее починкой или заменой. Также это хорошее время для любых покупок для дома, которые смогут сделать его уютнее, теплее, комфортнее. Психологический климат в семье будет благоприятным, вы сможете многие домашние дела выполнять вместе, дружно и быстро решая вопросы совместного проживания. Это благоприятное время для приобретения подарков родственникам. Между тем не исключены проблемы со здоровьем. Постарайтесь уделить время на профилактику болезней.

БЛИЗНЕЦЫ

22.05 - 21.06

Близнецы на этой неделе, скорее всего, захотят удивить друзей и знакомых, представ перед ними в новом имидже. Прежде всего это относится к женщинам. Ваш выбор новой прически, макияжа, цвета волос или стиля одежды будет просто безукоризненным. Кроме того, на этой неделе ваш характер станет мягче, терпимее к другим. Не стоит в эти дни отсиживаться дома или на работе, попробуйте придумать себе программу действий, которая оживит и разнообразит вашу жизнь. Например, можно организовать с друзьями поездку за город на пикник. Однако стоит учесть, что это не лучшее время для купания в открытых водоемах.

РАК

22.06 - 22.07

Раки на этой неделе нуждаются в отдыхе и релаксации. Постарайтесь расслабиться, чтобы ничто не отвлекало вас и можно было забыть обо всех проблемах. Желательно в это время оказаться на курорте, на берегу теплого южного моря, где можно нежиться под солнцем на пляже. Полезными будут любые водные процедуры, начиная от купания в море и заканчивая посещением бани или сауны. Для развития и поддержания отношений с друзьями сейчас не самое подходящее время. Не исключено, что вам станет известна неприятная информация о поведении друга или подруги. Новыми дружескими знакомствами в этот период обзаводиться не стоит.

ЛЕВ

23.07 - 23.08

Львам на этой неделе, скорее всего, захочется радикально поменять обстановку, чтобы получить новые впечатления. И это вполне возможно, если вы начнете уделять больше внимания и времени дружеским контактам. Не отказывайтесь от посещения дружеской вечеринки, где можно познакомиться с новыми людьми. Одинокие Львы могут встретить человека, с которым удастся установить не только дружеские, но и романтические отношения. Завсегдатаи общения в интернете, скорее всего, будут много времени проводить в Сети, где познакомятся с единомышленниками. Между тем эта неделя не слишком подходит для профессиональной деятельности. На выходных лучше воздержаться от загородных поездок.

ДЕВА

24.08 - 23.09

У Дев на этой неделе наступит хорошее время для решения каких-либо тайных дел. Возможно, вам потребуется урегулировать какой-либо щепетильный вопрос, не подлежащий публичному оглашению. В этот период усилится ваш интерес ко всему секретному, неизвестному. Возможно, в вас пробудится талант детектива, сыщика, благодаря чему вы наверняка сможете найти отгадку мучающему вас в последнее время вопросу. К намеченной вами цели сейчас лучше идти незаметно, не привлекая к себе внимание окружающих. Между тем это не лучшее время для дальних поездок, путешествий. Будьте осторожнее при общении с иностранцами или приезжими. На выходных днях лучше воздержаться от похода по магазинам и больших финансовых расходов.

ВЕСЫ

24.09 - 23.10

Эту неделю Весам, скорее всего, захочется провести в туристической поездке. Если до отпуска ещё долго, можно посетить туристические сайты, где говорится о том, как можно отдохнуть в разных странах. Не исключено, что вас позовут с собой друзья, которые собрались в поездку на фестиваль или на иное увеселительное мероприятие. В этот период удача будет сопутствовать вам в поисках новых впечатлений. Между тем, будьте осторожнее при обращении с острыми предметами: сейчас возрастает вероятность получения травм.

СКОРПИОН

24.10 - 22.11

От Скорпионов на этой неделе звезды ожидают смелых, возможно, даже рискованных действий, направленных на достижение поставленных целей. Если вы состоите в браке, то ваши финансовые возможности, скорее всего, возрастут из-за успехов партнёра. Это благоприятное время для покупки товаров в кредит. Другое позитивное направление этой недели может быть связано с покупкой вещей для дома и предметов личной гигиены. На этой неделе рекомендуется внимательнее присмотреться к поведению партнёров (как по браку, так и по бизнесу): возможно, от вас что-то скрывают.

СТРЕЛЕЦ

23.11 - 21.12

У Стрельцов, состоящих в браке, эта неделя может быть связана с улучшением супружеских отношений. Если вас пригласят на какое-нибудь торжественное мероприятие, обязательно соглашайтесь. Это будет способствовать укреплению ваших отношений, сделает их интереснее. Вы как бы заново откроете для себя любимого человека. Особенно удачно это время для совместной туристической поездки, а также для свадебного путешествия молодоженов. Между тем на этой неделе следует больше внимания уделять своему здоровью, поскольку сейчас возрастает вероятность инфекционных воспалительных процессов.

КОЗЕРОГ

22.12 - 20.01

У Козерогов на этой неделе наступит прекрасное время для того, чтобы кардинально улучшить своё здоровье. Рекомендуется взять путевку в санаторий, где созданы все условия для лечения. Не упустите столь благоприятный момент, поскольку именно сейчас ваш организм сможет активно мобилизовать свои внутренние защитные силы. Если вместе с этим усилить медикаментозное лечение, то положительный эффект для здоровья превзойдет все ожидания. Вторая позитивная тема недели – удачное решение многих бытовых и хозяйственных проблем, которые при других обстоятельствах потребовали бы в несколько раз больше времени, сил и средств. На выходных не стоит вступать в споры с партнёром по браку.

ВОДОЛЕЙ

21.01 - 19.02

У Водолеев эта неделя будет наполнена любовью и гармонией. У тех, кто состоит в браке, улучшатся супружеские отношения. Многие спорные вопросы смогут решиться на редкость легко и спокойно. Ваш партнёр будет склонен во многом идти вам на уступки, соглашаться с вашим мнением. Сейчас можно проговаривать самые острые вопросы, которые прежде были источником конфликтов. Если вы одиноки, в этот период не исключено начало романтических отношений. Также это хорошее время для общения с детьми. Между тем на этой неделе не исключены странные запутанные ситуации, имеющие отношение к родителям. Сейчас лучше не поднимать к обсуждению вопросы, связанные с наследованием имущества.

РЫБЫ

20.02 - 20.03

Семейная жизнь станет для типичных Рыб источником вдохновения и радости. Психологическая атмосфера в семье будет складываться исключительно гармонично. Если вы живёте в большой семье, где есть не только родители, но и бабушки и дедушки, то в отношениях между разными поколениями вряд ли будут возникать конфликты. Проявите заботу о старших родственниках. Сейчас можно совместными усилиями решать хозяйственные и бытовые проблемы: например, делать перестановку мебели или генеральную уборку в квартире. А вот от загородных поездок на дачу пока лучше воздержаться.

Источник: https://astro-ru.ru.

Сканворд

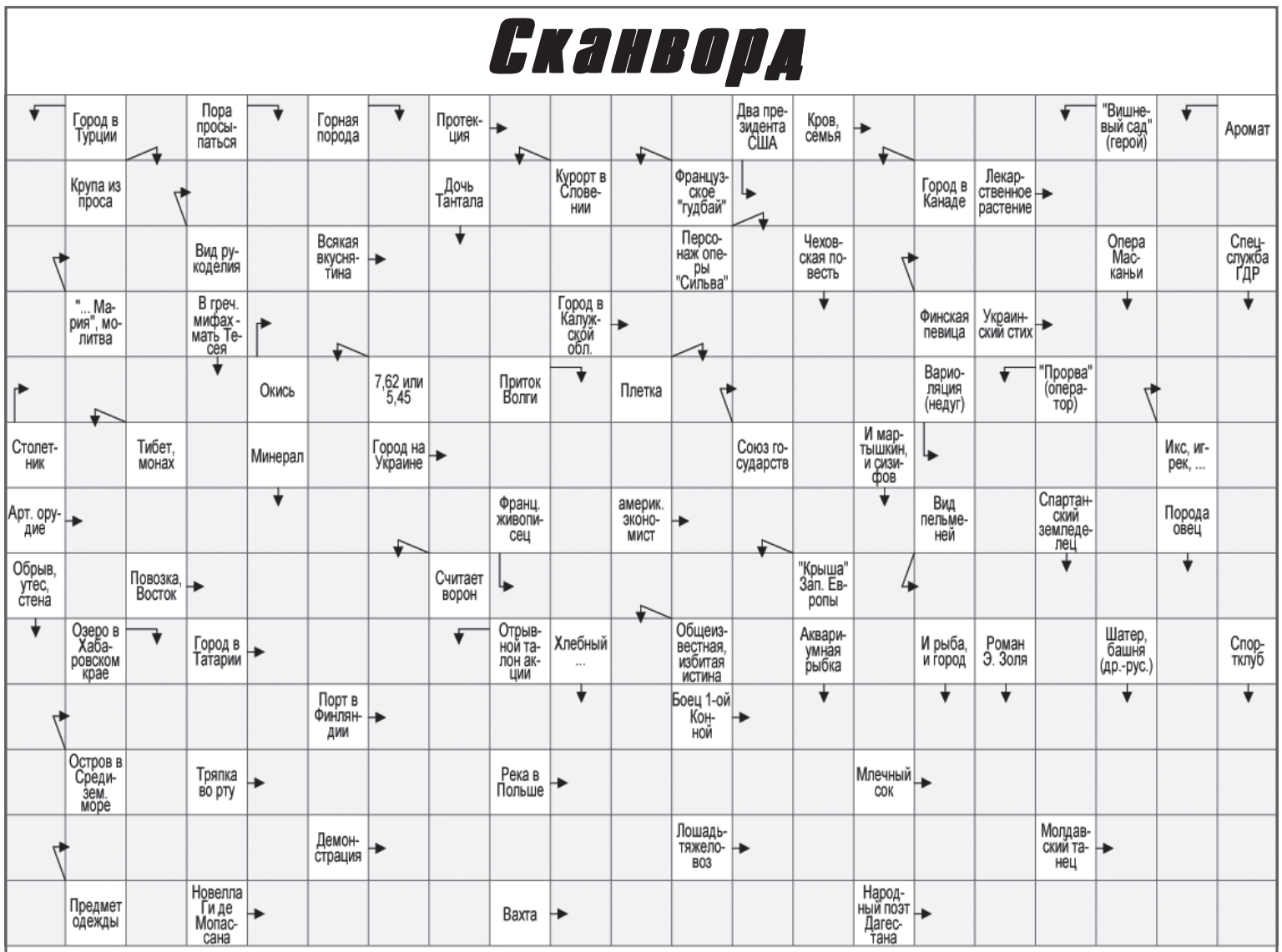

Ответы на сканворд опубликованы на 31-й странице.

Заключение № 32 о результатах общественных обсуждений по проекту постановления Администрации города Нягани

город Нягань 01 июля 2022 г.

На основании постановления Главы города Нягани от 20.06.2022 № 77-пг «О назначении общественных обсуждений по проекту постановления Администрации города Нягани «Об утверждении проекта межевания территории расположенной в жилом районе Восточный города Нягани в границах планировочного квартала 02:17:06».

(указываются реквизиты и наименование постановления о проведении общественных обсуждений, публичных слушаний)

комиссией по подготовке правил землепользования и застройки внесения изменений в правила землепользования и застройки, генерального плана внесения изменений в генеральный план муниципального образования город Нягань (далее – Комиссия)

(указывается наименование комиссии)

в период с 23.06.2022 по 07.07.2022

(указывается срок проведения общественных обсуждений, публичных слушаний)

были проведены общественные обсуждения

(указывается: общественные обсуждения либо публичные слушания)

по проекту постановления Администрации города Нягани «Об утверждении проекта межевания территории расположенной в жилом районе Восточный города Нягани в границах планировочного квартала 02:17:06».

(указывается наименование муниципального правового акта)

В ходе общественных обсуждений оформлен и составлен протокол от 01 июля 2022 года.

Предложения и замечания участников общественных обсуждений, постоянно проживающих на территории проведения общественных обсуждений:

№ п/п	Содержание предложения и замечания	Способ подачи предложения и замечания	Аргументированные рекомендации комиссии о целесообразности или цецелесообразности учета поступившего предложения и замечания
нет	*нет*	*нет*	*нет*

Выводы по результатам общественных обсуждений:

комиссия рекомендует Администрации города Нягани принять решение об утверждении проекта постановления Администрации города Нягани «Об утверждении проекта межевания территории расположенной в жилом районе Восточный города Нягани в границах планировочного квартала 02:17:06».

Председатель комиссии:
_____ / ЯМАШЕВ Иван Петрович

Секретарь комиссии:
_____ / ВОРОНОВ Алексей Олегович

Администрация города Нягани информирует

о возможности предоставления земельных участков в соответствии со статьей 39.18 Земельного Кодекса Российской Федерации:

№	Цель использования	Вид права	Площадь	Адрес (местоположение)
1	Для ведения личного подсобного хозяйства (приусадебный земельный участок)	Аренда	955	город Нягань, микрорайон Энергетиков, 68Г

Граждане, заинтересованные в предоставлении указанных земельных участков, вправе в течение десяти дней со дня опубликования настоящего извещения подавать заявления о намерении участвовать в аукционе по продаже земельного участка или аукционе на право заключения договора аренды земельного участка.

Заявления могут быть поданы на бумажном носителе в Администрацию города Нягани по адресу: **город Нягань, улица Загородных, 7А, кабинет № 20,** почтовым отправлением по указанному адресу, либо в электронной форме на адрес электронной почты **MorhnevaEV@admnyagan.ru** с использованием электронной подписи.

Дата окончания приема заявлений – 07.07.2022 года.

Ознакомиться со схемами расположения земельных участков, в соответствии с которыми предстоит образовать земельные участки, можно в **Управлении архитектуры и градостроительства комитета архитектуры, градостроительства и землепользования Администрации города Нягани** по адресу: **город Нягань, улица Загородных, 7А, кабинет № 20, в приемные дни: пн., вт., ср. – с 09.00 до 12.30.**

Дополнительная информация по телефону: **26-127 (доб. 443).**

Внимание!

Госавтоинспекция Нягани напоминает о необходимости внимательного и бережного отношения к своему транспортному средству. Не забывайте закрывать автомобиль, не оставляйте его без присмотра с ключом в замке зажигания, без охранной сигнализации. Не провоцируйте злоумышленников своим халатным отношением к сохранности своего авто. Если вы стали очевидцем незаконного завладения транспортным средством или сами пострадали от действий злоумышленников, незамедлительно сообщите об этом в полицию по телефону ДЧ ОМВД России по г. Нягани: **38-111.**

Уважаемые жители города Нягани!

Оповещаем вас о начале общественных обсуждений по следующему проекту муниципального правового акта, связанного с осуществлением градостроительной деятельности на территории муниципального образования город Нягань: проекту постановления Администрации города Нягани «О предоставлении разрешения на условно разрешенный вид использования земельного участка или объекта капитального строительства» (далее – проект)

На официальном сайте органов местного самоуправления города Нягани в информационно-телекоммуникационной сети «Интернет» (далее – официальный сайт) по адресу: http://www.admnyagan.ru/?page=gorhoz/info.php&razd_id=57&m1=29&m2=-1 (раздел «Градостроительство», подраздел «Публичные слушания по проектам муниципальных правовых актов»).

будут размещен указанный проект и следующие информационные материалы к нему:

проект постановления Администрации города Нягани «О предоставлении разрешения на условно разрешенный вид использования земельного участка или объекта капитального строительства».

Предоставить Администрации города Нягани разрешение на условно разрешенный вид использования земельного участка или объекта капитального строительства - «Ведение огородничества (код 13.1)», в границах земельного участка с кадастровым номером 86:13:0101013:1052, расположенного по адресу: **Россия, Тюменская область, Ханты-Мансийский автономный округ – Югра, город Нягань, улица Лесная, 22.**

Общественные обсуждения проводятся с 07.07.2022 по 21.07.2022 следующем порядке:

1) размещение проекта и информационных материалов к нему на официальном сайте в срок с **07.07.2022 по 14.07.2022;**

2) проведение экспозиции проекта в срок **с 07.07.2022 по 14.07.2022;**

3) прием предложений и замечаний по проекту в срок **с 07.07.2022 по 14.07.2022;**

4) подготовка и оформление протокола общественных обсуждений в срок **до 14.07.2022;**

5) подготовка и опубликование заключения о результатах общественных обсуждений в срок **до 21.07.2022.**

Экспозиция проекта проводится по адресу: **улица Загородных, дом 7А, кабинет 20, город Нягань, Ханты-Мансийский автономный округ – Югра, Тюменская область.** Посещение экспозиции возможно **с 07.07.2022 по 14.07.2022, с понедельника по четверг, с 09:00 до 12:30 часов.**

Предложения и замечания по проекту от участников общественных обсуждений принимаются в письменной форме по адресу: улица Загородных, дом 7А, кабинет 20, город Нягань, Ханты-Манс**ийский автономный округ – Югра, Тюменская область**, посредством официального сайта, а также в ходе экспозиции проекта посредством внесения записей в книгу (журнал) учета посетителей экспозиции.

Обращаем внимание, что для приёма предложений и замечаний требуется идентификация участников общественных обсуждений, то есть сообщение сведений о фамилии, имени, отчестве (при наличии), даты рождения, адреса места жительства (регистрации) для физических лиц; наименовании, ОГРН, месте нахождения и адресе для юридических лиц; о правах на земельные участки, объекты капитального строительства, помещения для правообладателей соответствующих земельных участков, объектов капитального строительства, помещений; с приложением документов, подтверждающих данные сведения в следующем порядке:

- при внесении предложений и замечаний посредством официального сайта, идентификация участников проводится в электронной форме путём заполнения на официальном сайте необходимых данных и прикрепления сканированных документов, подтверждающих вышеуказанные сведения;

- при внесении предложений и замечаний в адрес организатора общественных обсуждений в письменной форме копии документов, подтверждающих вышеуказанные сведения, прилагаются к письменному обращению;

- при внесении предложений и замечаний посредством записи в книге (журнале) учета посетителей экспозиции проекта, подлежащего рассмотрению на общественных обсуждениях, идентификация проводится до внесения записи в указанной книге (журнале). С целью идентификации участник общественных обсуждений предоставляет представителю организатора общественных обсуждений оригиналы и копии документов, подтверждающих вышеуказанные сведения. После сверки оригиналы возвращаются участнику общественных обсуждений. В случае отсутствия у участника общественных обсуждений копий предоставляемых документов организатор общественных обсуждений организует возможность их изготовления.

ГЛАВА ГОРОДА НЯГАНИ

Ханты-Мансийский автономный округ – Югра

ПОСТАНОВЛЕНИЕ

04.07.2022 № 86-пг

О назначении общественных обсуждений по проекту постановления Администрации города Нягани «О предоставлении разрешения на условно разрешенный вид использования земельного участка или объекта капитального строительства»

В соответствии с Градостроительным кодексом Российской Федерации, Порядком организации и проведения на территории муниципального образования город Нягань публичных слушаний или общественных обсуждений по вопросам, установленным статьей 5.1 Градостроительного кодекса Российской Федерации, утвержденного решением Думы города Нягани от 18.06.2018 №247, в целях обеспечения участия населения муниципального образования в осуществлении местного самоуправления в сфере градостроительной деятельности, на основании заявления Администрации города Нягани:

1. Назначить общественные обсуждения по проекту постановления Администрации города Нягани «О предоставлении разрешения на условно разрешенный вид использования земельного участка или объекта капитального строительства» (далее – Проект).

2. Определить инициатором проведения общественных обсуждений Главу города Нягани.

3. Наделить полномочиями по организации и проведению общественных обсуждений комиссию по подготовке правил землепользования и застройки внесения изменений в правила землепользования и застройки, генерального плана внесения изменений в генеральный план муниципального образования город Нягань (далее – комиссия), утвержденную постановлением Администрации города Нягани от 15.02.2018 №508 «О создании комиссии по подготовке правил землепользования и застройки внесения изменений в правила землепользования и застройки, генерального плана внесения изменений в генеральный план муниципального образования город Нягань».

4. Определить срок проведения общественных обсуждений с 07.07.2022 по 21.07.2022.

5. Разместить экспозицию, установить период посещения экспозиции Проекта, подлежащего рассмотрению на общественных обсуждениях по адресу: улица Загородных, дом 7А, кабинет 20, город Нягань, Ханты-Мансийский автономный округ – Югра, Тюменская область, с 07.07.2022 по 14.07.2022, с понедельника по четверг, с 09:00 до 12:30 часов.

6. Замечания и предложения по Проекту, подлежащему рассмотрению на общественных обсуждениях, вносятся в срок с 07.07.2022 по 14.07.2022 в следующем порядке и форме:

- в письменной форме по адресу: улица Загородных, дом 7А, кабинет 20, город Нягань, Ханты-Мансийский автономный округ – Югра, Тюменская область (при личном обращении график приема: понедельник - четверг, с 09:00 часов до 12:30 часов);

- посредством официального сайта органов местного самоуправления муниципального образования города Нягани в информационно-телекоммуникационной сети «Интернет» (www.admnyagan.ru) путем заполнения необходимых данных;

- путем записи в книге (журнале) учета посетителей экспозиции Проекта.

7. Подготовить и оформить в срок до 14.07.2022 года протокол общественных обсуждений.

8. Подготовить, оформить и опубликовать в газете «Вестник Приобья» и разместить на официальном сайте органов местного самоуправления муниципального образования города Нягани в информационно-телекоммуникационной сети «Интернет» в срок до 21.07.2022 заключение о результатах общественных обсуждений.

9. Настоящее постановление вступает в силу со дня его издания и подлежит опубликованию в газете «Вестник Приобья», а также размещению на официальном веб-сайте органов местного самоуправления муниципального образования города Нягани.

10. Контроль за выполнением постановления оставляю за собой.

Глава города И.П. ЯМАШЕВ

АДМИНИСТРАЦИЯ ГОРОДА НЯГАНИ

Ханты-Мансийский автономный округ – Югра

ПОСТАНОВЛЕНИЕ

04.07.2022 № 2091

Об утверждении проекта планировки и проекта межевания территории планировочного микрорайона 02:12

Руководствуясь статьями 5.1, 8, 46 Градостроительного кодекса Российской Федерации, статьями 16, 43, 48 Федерального закона от 06.10.2003 № 131-ФЗ «Об общих принципах организации местного самоуправления в Российской Федерации», статьями 37, 44, 53, 57 Устава города Нягани, решением Думы города Нягани от 30.10.2015 №725 «О генеральном плане муниципального образования город Нягань», учитывая результаты общественных обсуждений, состоявшихся в период с 30.12.2021 по 10.02.2022:

1. Утвердить проект планировки и проект межевания территории планировочного микрорайона 02:12 согласно приложению к настоящему постановлению.

2. Признать утратившими силу:

– постановление Администрации города Нягани от 06.05.2014 № 1732 «Об утверждении проекта планировки и межевания территории квартала 46 «А» жилого района Восточный»;

– постановление Администрации города Нягани от 14.05.2014 № 1851 «Об утверждении проекта планировки и межевания территории квартала 47 жилого района Восточный»;

– постановление Администрации города Нягани от 23.12.2015 № 5093 «Об утверждении проекта планировки территории и проекта межевания территории, расположенной по адресу: ул. Интернациональная, 107/1 в г. Нягань ХМАО - Югра»;

– постановление Администрации города Нягани от 04.09.2017 № 2714 «Об утверждении проекта межевания части территории жилого района Восточный, улица Речная, 73, города Нягани Ханты-Мансийского автономного округа - Югры»;

– постановление Администрации города Нягани от 29.08.2018 № 2824 «Об утверждении проекта планировки и проекта межевания части территории кварталов №46А и №45Б, квартала №46Б, части территории улицы Интернациональной от улицы Раимкулова до улицы Новосибирской, 6 улицы жилого района Восточный города Нягани, Ханты-Мансийского автономного округа-Югры»;

– постановление Администрации города Нягани от 19.11.2018 № 3652 «Об утверждении проекта внесения изменений в проект планировки и проект межевания части территории кварталов № 46А и № 45Б, квартала №46Б, части территории улицы Интернациональной от улицы Раимкулова до улицы Новосибирской, 6 улицы жилого района Восточный города Нягани, Ханты-Мансийского автономного округа-Югры»;

– постановление Администрации города Нягани от 11.10.2018 № 3273 «Об утверждении проекта межевания части территории жилого района Восточный, с целью определения местоположения границ земельного участка, для строительства объекта общего образования средней общеобразовательной школы»;

– постановление Администрации города Нягани от 10.03.2020 № 789 «Об утверждении проекта внесения изменений в проект планировки и межевания территории квартала 47 жилого района Восточный»;

– постановление Администрации города Нягани от 23.12.2020 № 3987 «О внесении изменений в постановление Администрации города Нягани от 29.08.2018 №2824 «Об утверждении проекта планировки и проекта межевания части территории кварталов №46А и №45Б, квартала №46Б, части территории улицы Интернациональной от улицы Раимкулова до улицы Новосибирской, 6 улицы жилого района Восточный города Нягани, Ханты-Мансийского автономного округа-Югры»;

– постановление Администрации города Нягани от 09.02.2022 № 329 «Об утверждении проекта планировки и проекта межевания территории кварталов 46, 46В жилого района Восточный»;

– постановление Администрации города Нягани от 09.02.2022 № 330 «Об утверждении проекта планировки и проекта межевания территории кварталов 48А, 48Б, 45, 45А, 45Б жилого района Восточный»;

3. Настоящее постановление вступает в силу со дня его издания и подлежит опубликованию в газете «Вестник Приобья», размещению на официальном веб-сайте органов местного самоуправления муниципального образования города Нягани.

4. Контроль за выполнением постановления оставляю за собой.

Глава города И.П. ЯМАШЕВ

Полный текст Постановления Администрации города Нягани от 04.07.2022 № 2091 Об утверждении проекта планировки и проекта межевания территории планировочного микрорайона 02:12» размещен в электронном периодическом издании «ПроНягань.ru» в разделе «НПА».

ГЛАВА ГОРОДА НЯГАНИ

Ханты-Мансийский автономный округ – Югра

ПОСТАНОВЛЕНИЕ

30.06.2022 № 84-пг

О Межведомственной комиссии по противодействию экстремистской деятельности на территории города Нягани

В целях защиты прав и свобод граждан, принятия профилактических мер, направленных на предупреждение экстремистской деятельности, в соответствии с Федеральным законом от 25.07.2002 № 114-ФЗ «О противодействии экстремистской деятельности», руководствуясь пунктом 7.1 части 1 статьи 16 Федерального закона от 06.10.2003 № 131-ФЗ «Об общих принципах организации местного самоуправления в Российской Федерации», постановлением Губернатора Ханты-Мансийского автономного округа – Югры от 14.05.2007 № 79 «О Межведомственной комиссии Ханты-Мансийского автономного округа – Югры по противодействию экстремистской деятельности», пунктом 24 статьи 34, статьями 37, 53, 57 Устава города Нягани Устава города Нягани:

1. Утвердить состав Межведомственной комиссии по противодействию экстремистской деятельности на территории города Нягани согласно приложению 1 к настоящему постановлению.

2. Утвердить положение о Межведомственной комиссии по противодействию экстремистской деятельности на территории города Нягани согласно приложению 2 к настоящему постановлению.

3. Признать утратившими силу следующие постановления:

3.1. Постановление Главы города Нягани от 03.04.2017 № 24-пг «О Межведомственной комиссии по противодействию экстремистской деятельности на территории города Нягани».

3.2. Постановление Главы города Нягани от 12.10.2020 № 97-пг «О внесении изменения в поста-новление Главы города Нягани от 03.04.2017 № 24-пг «О Межведомственной комиссии по противо-действию экстремистской деятельности на территории города Нягани».

3.3. Постановление Главы города Нягани от 23.03.2022 № 32-пг «О внесении изменения в поста-новление Главы города Нягани от 03.04.2017 № 24-пг «О Межведомственной комиссии по противо-действию экстремистской деятельности на территории города Нягани»»

4. Настоящее постановление вступает в силу после официального опубликования в газете «Вестник Приобья».

5. Контроль за выполнением настоящего постановления оставляю за собой.

Глава города И.П. ЯМАШЕВ

Приложение 1 к постановлению Главы города Нягани от 30.06.2022 № 84-пг

Состав Межведомственной комиссии по противодействию экстремистской деятельности на территории города Нягани

Ямашев Иван Петрович – Глава города Нягани, **председатель комиссии**

ЗолотухинКонстантин Александрович – начальник Отдела Министерства внутренних дел России по городу Нягани, **заместитель председателя комиссии (по согласованию)**

ВолошкоАнтон Владимирович – начальник шестого отделения (с дислокацией в городе Нягани) службы по Ханты - Мансийскому автономному округу – Югре РУ ФСБ России по Тюменской области, **заместитель председателя комиссии (по согласованию)**

Макеев Андрей Викторович – специалист-эксперт отдела по профилактики экстремизма управления общественной безопасности и профилактики правонарушений Администрации города Нягани, **секретарь комиссии.**

Члены Комиссии:

АтаманенкоВячеслав Владимирович – настоятель православного прихода храма Владимирской иконы Божьей Матери ХМАО – Югры Тюменской области Югорской Епархии Русской Православной Церкви (Московский Патрирхат).

ГусейновЗаур Мусаевич – заместитель Главы города Нягани.

Ерофеева Ирина Николаевна – Председатель Комитета образования и науки Администрации города Нягани.

Киселева Евгения Борисовна – заместитель председателя Общественного Совета города Нягани (по согласованию).

Куршин Роман Алексеевич – руководитель Няганского межрайонного следственного отдела следственного управления Следственного комитета Российской Федерации по Ханты-Мансийскому автономному округу – Югре, майор юстиции (по согласованию).

Машков Игорь Валентинович – начальник управления общественной безопасности и профилактики правонарушений Администрации города Нягани.

Меркулов Василий Дмитриевич – председатель Думы города Нягани (по согласованию).

Нигамедьянов Фларит Минихажиевич – ключарь, местной религиозной организации Православный Приход соборного храма святителя Алексия Московского г. Нягани ХМАО – Югры Тюменской области Югорской Епархии Русской Православной Церкви (Московский Патриархат) (по согласованию).

Османов Руслан Осман оглы – член окружного межнационального молодежного актива при Правительстве Ханты-Мансийского автономного округа – Югры (по согласованию).

Рамазанов ИзраильМагомедович – имам-хатыб Няганской городской мечети местной религиозной мусульманской организации Ханты – Мансийского регионального духовного управления мусульман (по согласованию).

Раимбакиев Рашид Ахматиевич – военный комиссар города Нягань и Октябрьского района Ханты-Мансийского автономного округа-Югры (по согласованию).

Тиунов Сергей Васильевич – Председатель Комитета по физической культуре, спорту, туризму и молодежной политике Администрации города Нягани.

Токарева Татьяна Васильевна – начальник Управления по культуре и искусству Администрации города Нягани.

Шлипанов Алексей Петрович – начальник Няганского ОВО - филиала ФКУ «Управление Вневедомственной Охраны Войск Национальной Гвардии Российской Федерации по Ханты-Мансийскому автономному округу –Югре» (по согласованию).

Шниткова Елена Юрьевна – начальник отдела по обеспечению информационной открытости органов местного самоуправления Администрации города Нягани.

ЩеткинаРегина Минеравилевна– начальник отдела профилактикиэкстремизма управления общественной безопасности и профилактики правонарушений Администрации города Нягани.

Приложение 2 к постановлению Главы города Нягани от 30.06.2022 № 84-пг

Положение о межведомственной комиссии по противодействию экстремистской деятельности на территории города Нягани

I. Общие положения

1.1. Межведомственная комиссия по противодействию экстремистской деятельности на территории города Нягани (далее – Комиссия) создана в целях улучшения взаимодействия субъектов противодействия экстремистской деятельности, повышения эффективности системы профилактических мер, направленных на выявление и устранение причин и условий, способствующих осуществлению экстремистской деятельности, обеспечения общественной безопасности и правопорядка, защиты конституционных прав и свобод граждан на территории города Нягани.

1.2. Комиссия в своей деятельности руководствуется Конституцией Российской Федерации, федеральными конституционными законами, федеральными законами, указами и распоряжениями Президента Российской Федерации, постановлениями и распоряжениями Правительства Российской Федерации, иными нормативными правовыми актами Российской Федерации, законами и иными нормативными правовыми актами Ханты-Мансийского автономного округа - Югры, нормативными правовыми актами органов местного самоуправления города Нягани, настоящим Положением, а также решениями Комиссии.

1.3. Комиссия является органом, осуществляющим координацию деятельности на территории города Нягани субъектов противодействия экстремистской деятельности по профилактике экстремизма, а также минимизации и ликвидации последствий его проявлений.

1.4. Комиссия организует свою работу во взаимодействии с органами местного самоуправления города Нягани, территориальными органами исполнительной власти Ханты-Мансийского автономного округа – Югры, а также подразделениями территориальных органов федеральных органов исполнительной власти, учреждениями, предприятиями, организациями независимо от ведомственной принадлежности и организационно-правовых форм, общественными объединениями, расположенными на территории города Нягани.

II. Задачи Комиссии

2.1. Координация деятельности субъектов противодействия экстремистской деятельности по профилактике экстремизма, а также по минимизации и ликвидации последствий его проявлений.

2.2. Мониторинг политических, социально-экономических и иных процессов в городе Нягани, оказывающих влияние на ситуацию в области противодействия экстремизму.

2.3. Разработка мер по профилактике экстремизма, устранению причин и условий, способствующих его проявлению, а также по минимизации и ликвидации последствий экстремистских актов, осуществление контроля за реализацией этих мер.

2.4. Анализ эффективности работы субъектов противодействия экстремистской деятельности по профилактике экстремизма, а также минимизации и ликвидации последствий его проявлений, подготовка решений Комиссии по совершенствованию этой работы.

2.5. Организация взаимодействия субъектов противодействия экстремистской деятельности с общественными объединениями и организациями в области противодействия экстремизму.

2.6. Решение иных задач, предусмотренных законодательством Российской Федерации, по противодействию экстремизму.

III. Основные функции Комиссии

Комиссия в соответствии с возложенными на нее задачами:

3.1. Определяет (конкретизирует) с учетом складывающейся криминогенной ситуации, особенностей города Нягани приоритетные направления, цели и задачи в сфере противодействия экстремистской деятельности.

3.2. Осуществляет планирование деятельности в сфере противодействия экстремистской деятельности.

3.3. Контролирует реализацию программ и планов противодействия экстремистской деятельности.

3.4. Оказывает содействие и необходимую помощь субъектам профилактики в организации работы по противодействию экстремистской деятельности.

3.5. Организует обмен опытом работы между субъектами профилактики экстремизма, в том числе в рамках межмуниципального сотрудничества.

IV. Полномочия Комиссии

Комиссия в соответствии с возложенными задачами и функциями имеет право:

4.1. Проводить комплексный анализ предупреждения экстремистской деятельности на территории города Нягани с последующей подготовкой рекомендаций по улучшению работы по противодействию экстремистской деятельности.

4.2. Представлять Главе города Нягани и Думе города Нягани информацию о предупреждении экстремистской деятельности, вносить предложения по повышению ее эффективности.

4.3. Заслушивать на заседании Комиссии отчеты, информацию членов Комиссии, представителей органов местного самоуправления, территориальных органов исполнительной власти Ханты-Мансийского автономного округа – Югры, подразделений территориальных органов федеральных органов исполнительной власти, учреждений, предприятий, организаций независимо от ведомственной принадлежности и организационно-правовых форм, общественных объединений, расположенных на территории города Нягани.

4.4. Координировать деятельность структурных подразделений органов местного самоуправления города Нягани, территориальных органов исполнительной власти Ханты-Мансийского автономного округа – Югры, подразделений территориальных органов федеральных органов исполнительной власти по:

4.4.1 Разработке мер по предупреждению экстремистской деятельности на территории муниципального образования.

4.4.2. Подготовке проектов нормативных правовых актов в сфере предупреждения экстремистской деятельности.

4.4.3. Укреплению взаимодействия и тесного сотрудничества с населением города и средствами массовой информации.

4.5. Запрашивать и получать в пределах своей компетенции от должностных лиц органов местного самоуправления города Нягани, территориальных органов исполнительной власти Ханты-Мансийского автономного округа – Югры, подразделений территориальных органов федеральных органов исполнительной власти, учреждений, предприятий, организаций независимо от ведомственной принадлежности и организационно-правовых форм, общественных объединений необходимые для ее деятельности информацию, документы и материалы.

4.6. Направлять своих представителей для участия в заседаниях и совещаниях органов исполнительной власти Ханты-Мансийского автономного округа – Югры по вопросам, отнесенным к компетенции Комиссии.

4.7. Вносить предложения о распределении финансовых средств и материальных ресурсов, направляемых на предупреждение экстремистской деятельности.

4.8. Создавать экспертные комиссии, рабочие группы, для изучения вопросов, касающихся профилактики экстремизма, минимизации и ликвидации последствий его проявлений, а также для подготовки проектов соответствующих решений Комиссии.

4.9. Организовывать разработку и рассматривать проекты программ по предупреждению экстремистской деятельности в городе Нягани.

4.10. Принимать необходимые организационные меры по повышению качественного уровня проведения профилактических мероприятий.

4.11. Рассматривать возможность использования новых форм, методов и технологий в предупреждении экстремистской деятельности.

4.12. Вносить в установленном порядке предложения по вопросам, требующим решения Главы города Нягани.

V. Порядок работы Комиссии

Комиссию возглавляет председатель, а в его отсутствие и (или) по его поручению один из двух заместителей председателя Комиссии по его поручению.

5.1. Председатель Комиссии:

5.1.1. Руководит деятельностью Комиссии.

5.1.2. Определяет перечень, сроки и порядок рассмотрения вопросов на ее заседаниях.

5.1.3. Председательствует на заседаниях Комиссии.

5.2. Секретарь Комиссии:

5.2.1. Обеспечивает подготовку необходимых для рассмотрения на заседаниях Комиссии документов и материалов.

5.2.2. Ведет протокол заседания Комиссии.

5.2.3. Обеспечивает подготовку запросов, проектов протоколов и других материалов и документов, касающихся выполнения функций и задач Комиссии.

5.2.4. Оформляет и рассылает решения Комиссии и выписки из них.

5.2.5. Организует оповещение членов Комиссии о проведении очередного заседания.

5.2.6. Обеспечивает организационно-аналитическую деятельность Комиссии.

5.3. Заседания Комиссии проводятся не реже одного раза в квартал, и считается правомочным при участии не менее половины от установленного числа членов Комиссии.

5.4. Заседания Комиссии могут быть выездными, а также проводиться с использованием систем видеоконференцсвязи.

5.5. Присутствие членов Комиссии на ее заседаниях обязательно. Члены Комиссии не вправе делегировать свои полномочия иным лицам.

5.6. В случае невозможности присутствия члена Комиссии на заседании он обязан заблаговременно известить об этом председателя Комиссии.

5.6.1. В случае невозможности присутствия члена Комиссии на заседании лицо, исполняющее его обязанности, после согласования с председателем Комиссии может присутствовать на заседании с правом совещательного голоса.

5.7. Решения Комиссии принимаются открытым голосованием простым большинством голосов членов Комиссии, присутствующих на заседании.

5.8. Члены Комиссии обладают равными правами при обсуждении вопросов и принятии решений. В случае несогласия с принятым решением каждый член Комиссии вправе изложить письменно особое мнение, которое подлежит обязательному приобщению к протоколу.

5.9. Решения Комиссии оформляются протоколом и подписываются лицом, председательствующим на заседании Комиссии.

5.10. В рамках Комиссии могут создаваться рабочие группы по отдельным направлениям деятельности или для решения конкретной проблемы в сфере противодействия экстремистской деятельности.

5.11. Председатель Комиссии, а в его отсутствие – один из заместителей председателя, вправе перенести очередное заседание или назначить внеочередное заседание.

5.12. Наряду с членами Комиссии участие в ее заседаниях могут принимать лица, приглашенные для участия в обсуждении отдельных вопросов повестки дня.

5.13. Комиссия осуществляет свою деятельность в соответствии с планом работы, принимаемым на заседании Комиссии и утверждаемым ее председателем.

5.14. Решения Комиссии являются обязательными для исполнения ее членами, структурными подразделениями органов местного самоуправления города Нягани.

5.15. В обсуждении оперативных вопросов и вопросов, отнесенных к сведениям, составляющим государственную тайну, участвуют члены Комиссии, имеющие допуск к сведениям, составляющим государственную тайну.

5.16. Решение Комиссии по оперативным вопросам и вопросам, отнесенным к сведениям, составляющим государственную тайну, принимается большинством голосов от числа членов Комиссии, имеющих допуск к сведениям, составляющим государственную тайну.

5.17. Решение Комиссии может быть принято путем заочного голосования по вопросам, касающимся организации координации и деятельности субъектов противодействия экстремистской деятельности по профилактике экстремизма, минимизации и ликвидации последствий его проявлений, в том числе утверждения проектов модельных (типовых) документов в сфере реализации государственной национальной политики и профилактики экстремизма.

5.17.1. Для проведения заочного голосования секретарь Комиссии направляет членам Комиссии письма (уведомления) о проведении заочного голосования, а также опросные листы.

5.17.2. Решение путем заочного голосования принимается простым большинством голосов участвующих членов Комиссии и оформляется протоколом заочного голосования, который подписывает председатель Комиссии.

5.17.3. Решения, принимаемые Комиссией в соответствии с ее компетенцией, являются обязательными для субъектов противодействия экстремистской деятельности, представители которых входят в состав Комиссии.

5.18. Обеспечение деятельности Комиссии осуществляется Управлением общественной безопасности и профилактики правонарушений Администрации города Нягани.

ГЛАВА ГОРОДА НЯГАНИ

Ханты-Мансийский автономный округ – Югра

ПОСТАНОВЛЕНИЕ

01.07.2022 № 85-пг

О назначении общественных обсуждений по проекту постановления Администрации города Нягани «О предоставлении разрешения на отклонение от предельных параметров разрешенного строительства, реконструкции объектов капитального строительства»

В соответствии с Градостроительным кодексом Российской Федерации, Порядком организации и проведения на территории муниципального образования город Нягань публичных слушаний или общественных обсуждений по вопросам, установленным статьей 5.1 Градостроительного кодекса Российской Федерации, утвержденного решением Думы города Нягани от 18.06.2018 №247, в целях обеспечения участия населения муниципального образования в осуществлении местного самоуправления в сфере градостроительной деятельности, на основании заявлений: Кузнецовой Ирины Викторовны, Кузнецова Сергея Александровича, Кузнецовой Анастасии Александровны, Кузнецовой Варвары Сергеевны, Николенко Сергея Владимировича.

1. Назначить общественные обсуждения по проекту постановления Администрации города Нягани «О предоставлении разрешения на отклонение от предельных параметров разрешенного строительства, реконструкции объектов капитального строительства» (далее – Проект).

2. Определить инициатором проведения общественных обсуждений Главу города Нягани.

3. Наделить полномочиями по организации и проведению общественных обсуждений комиссию по подготовке правил землепользования и застройки внесения изменений в правила землепользования и застройки, генерального плана внесения изменений в генеральный план муниципального образования город Нягань (далее – комиссия), утвержденную постановлением Администрации города Нягани от 15.02.2018 №508 «О создании комиссии по подготовке правил землепользования и застройки внесения изменений в правила землепользования и застройки, генерального плана внесения изменений в генеральный план муниципального образования город Нягань».

4. Определить срок проведения общественных обсуждений с 14.07.2022 по 04.08.2022.

5. Разместить экспозицию, установить период посещения экспозиции Проекта, подлежащего рассмотрению на общественных обсуждениях по адресу: улица Загородных, дом 7А, кабинет 20, город Нягань, Ханты-Мансийский автономный округ – Югра, Тюменская область, с 14.07.2022 по 21.07.2022, с понедельника по четверг, с 09:00 до 12:30 часов.

6. Замечания и предложения по Проекту, подлежащему рассмотрению на общественных обсуждениях, вносятся в срок с 14.07.2022 по 21.07.2022 в следующем порядке и форме:

- в письменной форме по адресу: улица Загородных, дом 7А, кабинет 20, город Нягань, Ханты-Мансийский автономный округ – Югра, Тюменская область (при личном обращении график приема: понедельник - четверг, с 09:00 часов до 12:30 часов);
- посредством официального сайта органов местного самоуправления города Нягани в информационно-телекоммуникационной сети «Интернет» (www.admnyagan.ru) путем заполнения необходимых данных;
- путем записи в книге (журнале) учета посетителей экспозиции Проекта.

7. Подготовить и оформить в срок до 21.07.2022 протокол общественных обсуждений.

8. Подготовить, оформить и опубликовать в газете «Вестник Приобья» и разместить на официальном сайте органов местного самоуправления города Нягани в информационно-телекоммуникационной сети «Интернет» в срок до 04.08.2022 заключение о результатах общественных обсуждений.

9. Настоящее постановление вступает в силу со дня его издания и подлежит опубликованию в газете «Вестник Приобья», а также размещению на официальном веб-сайте органов местного самоуправления муниципального образования город Нягань.

10. Контроль за выполнением постановления оставляю за собой.

Глава города И.П. ЯМАШЕВ

АДМИНИСТРАЦИЯ ГОРОДА НЯГАНИ

Ханты-Мансийский автономный округ – Югра

ПОСТАНОВЛЕНИЕ

28.06.2022 № 2027

О внесении изменений в постановление Администрации города Нягани от 24.12.2021 № 4125 «Об утверждении муниципальной программы города Нягани «Формирование доступной среды для инвалидов и других маломобильных групп населения в городе Нягани»

В соответствии со статьями 16, 43 Федерального закона от 06.10.2003 №131-ФЗ «Об общих принципах организации местного самоуправления в Российской Федерации», статьями 37, 53 Устава города Нягани, постановлением Администрации города Нягани от 08.11.2021 № 3539 «О порядке разработки и реализации муниципальных программ города Нягани»:

1. Внести в постановление Администрации города Нягани от 24.12.2021 № 4125 «Об утверждении муниципальной программы города Нягани «Формирование доступной среды для инвалидов и других маломобильных групп населения в городе Нягани» (далее – постановление) следующие изменения:

1.1. пункт 3 постановления изложить в следующий редакции:

«3. Контроль за выполнением постановления возложить на заместителя Главы города Нягани З.М. Гусейнова».

2. Настоящее постановление вступает в силу после официального опубликования в газете «Вестник Приобья».

3. Контроль за выполнением постановления возложить на заместителя Главы города Нягани З.М. Гусейнова.

Глава города И.П. ЯМАШЕВ

АДМИНИСТРАЦИЯ ГОРОДА НЯГАНИ

Ханты-Мансийский автономный округ – Югра

ПОСТАНОВЛЕНИЕ

28.06.2022 № 2025

О внесении изменения в постановление Администрации города Нягани от 28.02.2020 № 686 «Об утверждении Генеральной схемы обращения с отходами на территории муниципального образования город Нягань»

В соответствии со статьями 16, 43, 48 Федерального закона от 06.10.2013 № 131-ФЗ «Об общих принципах организации местного самоуправления в Российской Федерации», руководствуясь статьями 45, 53, 57 Устава города Нягани:

1. Внести в постановление Администрации города Нягани от 28.02.2020 №686 «Об утверждении Генеральной схемы обращения с отходами на территории муниципального образования город Нягань» (далее – постановление) следующее изменение:

1.1. Таблицу 3.3 «Реестр размещения мест (площадок) накопления твердых коммунальных отходов на территории муниципального образования город Нягань» приложения к постановлению изложить в редакции согласно приложению к постановлению.

2. Признать утратившим силу пункт 1.1 постановления Администрации города Нягани от 20.10.2021 № 3430 «О внесении изменений в постановление Администрации города Нягани от 28.02.2020 №686 «Об утверждении Генеральной схемы обращения с отходами на территории муниципального образования город Нягань»».

3. Настоящее постановление вступает в силу после официального опубликования в газете «Вестник Приобья».

4. Контроль за выполнением постановления оставляю за собой.

Глава города И.П. ЯМАШЕВ

Полный текст Постановления Администрации города Нягани от 28.06.2022 № 2025 «О внесении изменения в постановление Администрации города Нягани от 28.02.2020 № 686 «Об утверждении Генеральной схемы обращения с отходами на территории муниципального образования город Нягань»» размещен в электронном периодическом издании «ПроНягань.ru» в разделе «НПА».

АДМИНИСТРАЦИЯ ГОРОДА НЯГАНИ

Ханты-Мансийский автономный округ – Югра

ПОСТАНОВЛЕНИЕ

28.06.2022 № 2029

О внесении изменений в постановление Администрации города Нягани от 24.12.2021 № 4123 «Об утверждении муниципальной программы города Нягани «Развитие агропромышленного комплекса в городе Нягани»»

В соответствии со статьей 179 Бюджетного кодекса Российской Федерации, пунктом 33 части 1 статьи 16, статьей 43 Федерального закона от 06.10.2003 №131-ФЗ «Об общих принципах организации местного самоуправления в Российской Федерации», с постановлением Правительства Российской Федерации от 05.04.2022 №590 «О внесении изменений в постановление правительства Российской Федерации от 18.09.2020 № 1492 «Об общих требованиях к нормативным правовым актам, муниципальным правовым актам, регулирующим предоставление субсидий, в том числе грантов в форме субсидий, юридическим лицам, индивидуальным предпринимателям, а также физическим лицам – производителям товаров, работ, услуг, и о признании утратившим силу некоторых актов Правительства Российской Федерации», руководствуясь статьей 53 Устава города Нягани, постановлением Администрации города Нягани от 08.11.2021 № 3539 «О порядке разработки и реализации муниципальных программ города Нягани»:

1. Внести в постановление Администрации города Нягани от 24.12.2021 № 4123 «Об утверждении муниципальной программы города Нягани «Развитие агропромышленного комплекса в городе Нягани»» (далее – постановление) следующие изменения:

1.1. Абзац шестой пункта 2.12 приложения 2 к постановлению изложить в следующей редакции:

«согласие Получателя на осуществление Уполномоченным органом проверок соблюдения порядка и условий предоставления субсидии, в том числе в части достижения результатов предоставления субсидии, а так же проверки органами государственного (муниципального) финансового контроля соблюдения получателем субсидии порядка и условий предоставления субсидии в соответствии со статьями 268.1 и 269.2 Бюджетного кодекса Российской Федерации;».

1.2. В наименовании раздела IV «Требования об осуществлении контроля (мониторинга) за соблюдением условий, целей и порядка предоставления субсидий и ответственность за их нарушение» приложения 2 к постановлению слова «, целей» исключить.

1.3. Пункт 4.1 раздела IV «Требования об осуществлении контроля (мониторинга) за соблюдением условий, целей и порядка предоставления субсидий и ответственность за их нарушение» приложения 2 к постановлению изложить в следующей редакции:

«4.1. Уполномоченный орган, предоставляющий субсидию, осуществляет проверку соблюдения получателем субсидии порядка и условий предоставления субсидий, в том числе в части достижения результатов предоставления субсидии, а органы муниципального финансового контроля осуществляют проверку в соответствии со статьями 268.1 и 269.2 Бюджетного кодекса Российской Федерации.».

1.4. Абзац шестой пункта 2.12 приложения 3 к постановлению изложить в следующей редакции:

«согласие Получателя на осуществление Уполномоченным органом проверок соблюдения порядка и условий предоставления субсидии, в том числе в части достижения результатов предоставления субсидии, а так же проверки органами государственного (муниципального) финансового контроля соблюдения получателем субсидии порядка и условий предоставления субсидии в соответствии со статьями 268.1 и 269.2 Бюджетного кодекса Российской Федерации;».

1.5. В наименовании раздела IV «Требования об осуществлении контроля (мониторинга) за соблюдением условий, целей и порядка предоставления субсидий и ответственность за их нарушение» приложения 3 к постановлению слова «, целей» исключить.

1.6. Пункт 4.1 раздела IV «Требования об осуществлении контроля (мониторинга) за соблюдением условий, целей и порядка предоставления субсидий и ответственность за их нарушение» приложения 3 к постановлению изложить в следующей редакции:

«4.1. Уполномоченный орган, предоставляющий субсидию, осуществляет проверку соблюдения получателем субсидии порядка и условий предоставления субсидий, в том числе в части достижения результатов предоставления субсидии, а органы муниципального финансового контроля осуществляют проверку в соответствии со статьями 268.1 и 269.2 Бюджетного кодекса Российской Федерации.».

1.7. Абзац четвертый пункта 1.4 приложения 4 к постановлению изложить в следующей редакции:

«Приобретение сельскохозяйственной техники, произведенной на территории Российской Федерации, из перечня, утвержденного Департаментом промышленности Ханты-Мансийского автономного округа – Югры (далее – Департамент), и (или) соответствующей требованиям, установленным постановлением Правительства Российской Федерации от 17.07.2015 №719 «О подтверждении производства промышленной продукции на территории Российской Федерации», оборудования, средств механизации и автоматизации сельскохозяйственных производств, произведенных на территории Российской Федерации. Субсидия за приобретенную сельскохозяйственную технику, оборудование, средств механизации и автоматизации сельскохозяйственных производств, произведенных за пределами Российской Федерации, предоставляется в случае, если аналогичная по характеристикам техника не производится на территории Российской Федерации;».

1.8. Абзац шестой пункта 2.12 приложения 4 к постановлению изложить в следующей редакции:

«согласие Получателя на осуществление Уполномоченным органом проверок соблюдения порядка и условий предоставления субсидии, в том числе в части достижения результатов предоставления субсидии, а так же проверки органами государственного (муниципального) финансового контроля соблюдения получателем субсидии порядка и условий предоставления субсидии в соответствии со статьями 268.1 и 269.2 Бюджетного кодекса Российской Федерации;».

1.9. В наименовании раздела IV «Требования об осуществлении контроля (мониторинга) за соблюдением условий, целей и порядка предоставления субсидий и ответственность за их нарушение» приложения 4 к постановлению слова «, целей» исключить.

1.10. Пункт 4.1 раздела IV «Требования об осуществлении контроля (мониторинга) за соблюдением условий, целей и порядка предоставления субсидий и ответственность за их нарушение» приложения 4 к постановлению изложить в следующей редакции:

«4.1. Уполномоченный орган, предоставляющий субсидию, осуществляет проверку соблюдения получателем субсидии порядка и условий предоставления субсидий, в том числе в части достижения результатов предоставления субсидии, а органы муниципального финансового контроля осуществляют проверку в соответствии со статьями 268.1 и 269.2 Бюджетного кодекса Российской Федерации.».

2. Настоящее постановление вступает в силу после официального опубликования в газете «Вестник Приобья».

3. Контроль за выполнением постановления возложить на Первого заместителя Главы города Нягани Р.Т. Кокареву.

Глава города И.П. ЯМАШЕВ

АДМИНИСТРАЦИЯ ГОРОДА НЯГАНИ

Ханты-Мансийский автономный округ – Югра

ПОСТАНОВЛЕНИЕ

30.06.2022 № 2043

О внесении изменения в постановление Администрации города Нягани от 21.12.2021 № 4074 «Об утверждении муниципальной программы города Нягани «Развитие культуры и искусства в городе Нягани»

В соответствии со статьей 43 Федерального закона от 06.10.2003 № 131-ФЗ «Об общих принципах организации местного самоуправления в Российской Федерации», статьей 53 Устава города Нягани, постановлением Администрации города Нягани от 08.11.2021 № 3539 «О порядке разработки и реализации муниципальных программ города Нягани»:

1. Внести изменение в постановление Администрации города Нягани от 21.12.2021 № 4074 «Об утверждении муниципальной программы города Нягани «Развитие культуры и искусства в городе Нягани»» (далее – постановление):

1.1. пункт 3 постановления изложить в следующей редакции:

«3. Контроль за выполнением постановления возложить на заместителя Главы города Нягани З.М. Гусейнова.».

2. Настоящее постановление вступает в силу после официального опубликования в газете «Вестник Приобья» и распространяется на правоотношения, возникшие с 01.04.2022.

3. Контроль за выполнением настоящего постановления возложить на заместителя Главы города Нягани З. М. Гусейнова.

Глава города И.П. ЯМАШЕВ

АФИША

Музейно-культурный центр
проект летнего отдыха
МУЗЕЙНЫЙ дворик
с 15:00 до 17:00
на аллее возле музея
8, 22 ИЮЛЯ
5,19 АВГУСТА
Справки по тел.: 6-62-81
nyaganmuseum
www.mkc-nyagan.ru
0+

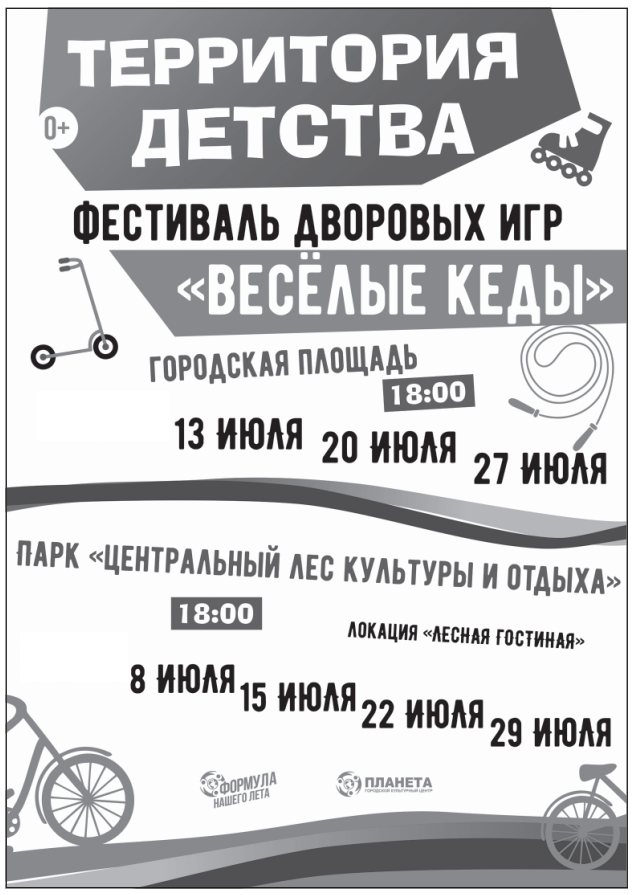
ТЕРРИТОРИЯ ДЕТСТВА
0+
ФЕСТИВАЛЬ ДВОРОВЫХ ИГР
«ВЕСЁЛЫЕ КЕДЫ»
ГОРОДСКАЯ ПЛОЩАДЬ
18:00
13 ИЮЛЯ 20 ИЮЛЯ 27 ИЮЛЯ
ПАРК «ЦЕНТРАЛЬНЫЙ ЛЕС КУЛЬТУРЫ И ОТДЫХА»
18:00
ЛОКАЦИЯ «ЛЕСНАЯ ГОСТИНАЯ»
8 ИЮЛЯ 15 ИЮЛЯ 22 ИЮЛЯ 29 ИЮЛЯ
ФОРМУЛА НАШЕГО ЛЕТА
ПЛАНЕТА

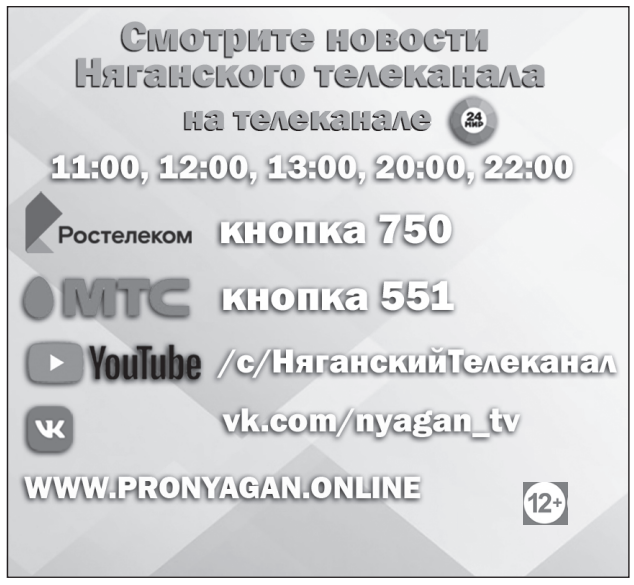
Смотрите новости
Няганского телеканала
на телеканале 24 НИЖ
11:00, 12:00, 13:00, 20:00, 22:00
Ростелеком кнопка 750
МТС кнопка 551
YouTube /c/НяганскийТелеканал
vk.com/nyagan_tv
WWW.PRONYAGAN.ONLINE
12+

ЛЕТНЯЯ ПРОФИЛЬНАЯ ПЛОЩАДКА
НА БАЗЕ ЦЕНТРА МАЛОЧИСЛЕННЫХ НАРОДОВ СЕВЕРА
6+
«СОЛНЕЧНЫЕ ЛУЧИКИ»
2 смена: с 4 по 22 июля 2022 г.
3 смена: с 1 по 19 августа 2022 г.
VK.COM/NYAGANMUSEUM
OK.RU/NYAGANMUSEUM
WWW.MKC-NYAGAN.RU
Время работы площадки:
с 14:00 до 17:00
Справки по тел.: 6-08-68, 6-62-81

МУЗЕЙНО-КУЛЬТУРНЫЙ ЦЕНТР
ВЫСТАВКА
НАРОДНО-ХУДОЖЕСТВЕННЫЕ ПРОМЫСЛЫ ЮГРЫ
ПО 29 ИЮЛЯ
НАШ АДРЕС: 3 МИКРОРАЙОН, Д. 3/1
СПРАВКИ ПО ТЕЛ.: 6-62-81
NYAGANMUSEUM
WWW.MKC-NYAGAN.RU
6+

Музейно-культурный центр
0+
ПРОЕКТ ЛЕТНЕГО ОТДЫХА
ЖИВАЯ ЭТНОГРАФИЯ
16, 30 ИЮЛЯ
13, 27 АВГУСТА
ВРЕМЯ РАБОТЫ:
С 14:00 ДО 16:00
Проведи семейный досуг на стойбище "Этархарикурт"!
СПРАВКИ ПО ТЕЛ.: 6-62-81
0+

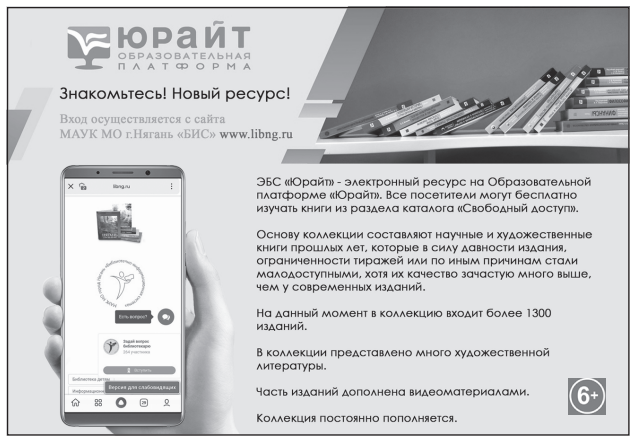
ЮРАЙТ
ОБРАЗОВАТЕЛЬНАЯ ПЛАТФОРМА
Знакомьтесь! Новый ресурс!
Вход осуществляется с сайта МАУК МО г.Нягань «БИС» www.libng.ru
ЭБС «Юрайт» - электронный ресурс на Образовательной платформе «Юрайт». Все посетители могут бесплатно изучать книги из раздела каталога «Свободный доступ».
Основу коллекции составляют научные и художественные книги прошлых лет, которые в силу давности издания, ограниченности тиражей или по иным причинам стали малодоступными, хотя их качество зачастую много выше, чем у современных изданий.
На данный момент в коллекцию входит более 1300 изданий.
В коллекции представлено много художественной литературы.
Часть изданий дополнена видеоматериалами.
Коллекция постоянно пополняется.
6+

БИБЛИОТЕЧНО-ИНФОРМАЦИОННАЯ СИСТЕМА ГОРОДА НЯГАНИ
Если у Вас ещё нет доступа к «ЛитРес», предлагаем заполнить форму заявки на сайте www.libng.ru в разделе «ВИРТУАЛЬНАЯ РЕГИСТРАЦИЯ». На Ваш электронный адрес будет отправлен логин и пароль доступа к Библиотеке.
6+
ЛитРес Библиотека
ЛитРес: один клик до книг
Читай! Бесплатно
www.libng.ru
МЫ ВЫДАЕМ ЭЛЕКТРОННЫЕ КНИГИ ДЛЯ МОБИЛЬНЫХ УСТРОЙСТВ!
+7 (34672) 5-72-66

ОНЛАЙН-ПЛАТЕЖ
ПОСТРОИМ-ХРАМ-ВМЕСТЕ.РФ
ПОСТРОИМ ХРАМ ВМЕСТЕ!
ПОЖЕРТВОВАТЬ
ОНЛАЙН-ПЛАТЕЖ НА ПОСТРОИМ-ХРАМ-ВМЕСТЕ.РФ
БЛАГОТВОРИТЕЛЬНЫЙ ФОНД «ПОСТРОИМ ХРАМ ВМЕСТЕ»
ВЕБ-САЙТ

РОСКОНЦЕРТ
МЫ РОССИЯ
2022 год культурного наследия народов России
18 СЕНТЯБРЯ 19:00
ЦЕНТР КУЛЬТУРЫ И ДОСУГА "ЮНОСТЬ"
Березка
Художественный руководитель и главный балетмейстер - народная артистка СССР МИРА КОЛЬЦОВА
ГОСУДАРСТВЕННЫЙ АКАДЕМИЧЕСКИЙ ХОРЕОГРАФИЧЕСКИЙ АНСАМБЛЬ имени Н.С. Надеждиной
ПЛАНЕТА
0+
Генеральный информационный партнёр
тасс

ЗЕЛЁНЫЙ ТЕАТР 6+

19:00 ГОРОДСКАЯ ПЛОЩАДЬ, У ФОНТАНА

6 ИЮЛЯ ТВОРЧЕСКОЕ АССОРТИ В ПРОГРАММЕ «О ЛЮБВИ...»
8 ИЮЛЯ КОНЦЕРТНАЯ ПРОГРАММА «МИР НАЧИНАЕТСЯ С СЕМЬИ»
13 ИЮЛЯ ДМИТРИЙ ТКАЧЕНКО И НИКОЛАЙ ВАСИЛЕНКО
20 ИЮЛЯ СЕМЁН УЗУН
27 ИЮЛЯ ЭЛЬМИРА СИДОРОВА

18:00 ПАРК «ЦЕНТРАЛЬНЫЙ ЛЕС КУЛЬТУРЫ И ОТДЫХА» ЛОКАЦИЯ «ЛЕСНАЯ ГОСТИНАЯ»

2 ИЮЛЯ МАКСИМ КУЛМЕТОВ И МАРИНА ТАЙЛАШЕВА
9 ИЮЛЯ ОЛЕГ БОРОВКОВ (САКСОФОН), Г. ХАНТЫ-МАНСИЙСК
ПРОЕКТ ОСУЩЕСТВЛЯЕТСЯ С ИСПОЛЬЗОВАНИЕМ СРЕДСТВ ГРАНТА ГЛАВЫ ГОРОДА НЯГАНИ
16 ИЮЛЯ ВИКТОРИЯ ГАФФАРОВА И ...
23 ИЮЛЯ ТВОРЧЕСКИЙ ВЕЧЕР ЛАРИСЫ ПЬЯНКОВОЙ
30 ИЮЛЯ «ПОСАДСКИЕ РЕБЯТА» ВОКАЛЬНО-ИНСТРУМЕНТАЛЬНЫЙ АНСАМБЛЬ, Г. ПЕРМЬ
ПРОЕКТ ОСУЩЕСТВЛЯЕТСЯ С ИСПОЛЬЗОВАНИЕМ СРЕДСТВ ГРАНТА ГЛАВЫ ГОРОДА НЯГАНИ

ФОРМУЛА НАШЕГО ЛЕТА
ПЛАНЕТА ГОРОДСКОЙ КУЛЬТУРНЫЙ ЦЕНТР

Информация по сбору гуманитарной помощи

В связи со сложившейся обстановкой, в Югре организован сбор гуманитарной помощи.

В пунктах сбора принимаются:

- мука
- гречневая крупа
- рис
- макароны
- тушенка
- консервы рыбные
- сахар
- чай листовой/пакетированный
- масло подсолнечное
- печенье
- туалетная бумага
- мыло кусковое
- зубная паста
- зубная щетка
- шампунь

Обращаем внимание, что все предметы гуманитарной помощи должны быть новыми - в цельной упаковке, с этикетками, в равных пропорциях, укомплектованы в отдельные коробки по группе товаров с описью. Продукты питания - длительного срока хранения, с действительным сроком годности.

По всем вопросам обращаться:
Алена Болкисева +7 900 392 29 29
Антон Пикалов +7 952 714 29 75

добро.ru АВЦ ЕДИНАЯ РОССИЯ #МЫВМЕСТЕ

Частные объявления

Продаю

Недвижимость

Земельный **УЧАСТОК** (10 соток) в Тюмени (Решетниково). Телефоны: **8-950-537-1246, 8-950-530-4013.**

Запчасти

КОМПЛЕКТ зимней резины «Nokian» 205/55 R-16 94 TXL; **РЕЗИНУ** с дисками «УАЗ» 215/92-15С 18.40 – 15С Я-245-1 99К; **КОМПЛЕКТ** зимней резины «Мишлен» 205/60 R-15. Телефон: **8-952-714-1095.**

Одежду

Эксклюзивную **ДУБЛЕНКУ** коричневого цвета, р. 50-52, мех – тоскана, немного б/у, недорого. Телефон: **8-908-886-9346.**

Разное

Новые латунные **ГИЛЬЗЫ** 16 калибра. Недорого. Телефон: **8-950-532-5011.**

Массажный **МАТРАС** для инвалида. Телефон: **8-952-695-1022.**

Комнатные **ЦВЕТЫ**. Телефон: **8-958-157-0927.**

Животные

Замечательные **МАЛЫШИ-КОТЯТА** в ожидании добрых хозяев! Есть мальчики и девочки. Телефон: **8-950-535-5892.**

Сдаю

1-КОМНАТНУЮ благоустроенную квартиру на Финском. Все включено. Аренда в месяц 15 тыс. руб. Телефон: **8-950-538-0600.**

Разное

Утерянный диплом Ишимского медицинского училища СБ 3887715 регистрационный номер 659 от 21.06.2003 г., выданный на имя **Расковаловой Надежды Михайловны,** считать недействительным.

Требуются на работу

Срочно! ТРЕБУЮТСЯ ОХРАННИКИ в торговый центр. Информация по телефону: **8-981-104-3723.**

РЕМОНТ ОКОН:
√ замена уплотнителя;
√ ремонт фурнитуры;
√ замена стеклопакетов;
√ москитные сетки.
8-922-123-9592.

Уважаемые участники дорожного движения!
Госавтоинспекция г. Нягани напоминает, что управление транспортным средством в состоянии опьянения является одним из тяжких нарушений Правил дорожного движения и представляет повышенную общественную опасность.

ПЕСОК, ГРУНТ, ЩЕБЕНЬ, ТОРФ. 7-15-20.

НАТЯЖНЫЕ ПОТОЛКИ.
При заказе в день замера – скидка. Консультация, замер – бесплатно. **8-908-889-8982.**

В ателье **«ЗОЛОТАЯ НИТЬ» с 25 июня МЕСЯЦ РАСПРОДАЖ!!!** Скидки на тюль и портьерную ткань **30-50%.** Мы находимся по адресу: **1 мкр., д. 3, 1 подъезд.** Режим работы: вт.-сб. с 11.00 до 19.00 час., вс. и пн. – выходные. **8-900-385-9695.**

УСЛУГИ ЭЛЕКТРИКА.
8-908-886-6574.

Уважаемые жители и гости города!
В МФЦ г. Нягани действует единый номер телефона: 26-9-26.

Ответы на сканворд, опубликованный на 26-й странице

А		П		У		Л		Б	Л	А	Т			О	Ч	А	Г		А
Д		Ш	И	Т	Ь	Ё		Л		Д		Б	У	Ш			А	М	М	И
А	В	Е		Р		С	Н	Е	Д	Ь		О		А	К	Т	Е		Б
Н		Н		О	К	С	И	Д		Ю	Х	Н	О	В			В	И	Р	Ш
А	Л	О	Э		А		О		Ш		Л	И	Г	А		Ю		З	Е	Т
	А		Т		Л		Б	Р	О	Д	Ы		Н		О	С	П	А		А
	М	О	Р	Т	И	Р	А		Ш		С	М	И	Т		О		Б		З
	А		А	Р	Б	А		В	А	Т	Т	О		Р	А	В	И	О	П	И
К		У		А	Р	С	К			Р		Н		У			Л		Р	
Р	О	Д	О	С		Т	У	Р	К	У		Б	У	Д	Е	Н	О	В	Е	Ц
У		Ы		К	Л	Я	П		В	И	С	Л	А		Л	А	Т	Е	К	С
Ч	У	Л	К	И		П	О	К	А	З		А	Р	Д	Е	Н		Ж	О	К
А		Ь		Т	У	А	Н		С	М	Е	Н	А		Ц	А	Д	А	С	А

Объявления • Справки • Реклама

Уважаемые родители, законные представители, опекуны/попечители!

Прежде чем обратиться в МФЦ с заявлением о получении разрешения на совершение сделок с имуществом несовершеннолетних, просим вас пройти консультирование в Управлении опеки и попечительства администрации города Нягани, получить полную информацию о предстоящей сделке купли-продажи в соответствии с законодательством Российской Федерации и законодательством ХМАО – Югры.

Управление опеки и попечительства администрации города Нягани расположено по адресу: **г. Нягань, микрорайон 1, д. 5, офис 16,** телефон и факс: **8 (34672) 26058, доб. 574, приемные дни: понедельник, среда с 14.00 до 17.00, обед с 12.30 до 14.00.**

ОПТИКА+

ОЧКИ для дали, фотохромные; для чтения, глаукомные, градиентные, компьютерные, тренажеры, поляризационные, ОЧКИ со светофильтром (после удаления катаракты).

МЯГКИЕ КОНТАКТНЫЕ ЛИНЗЫ.

Диоптрийные стекла для сварщиков.

Оправы и линзы для детей и взрослых.

Изготовление и ремонт очков.

Восточный мкр., ул. Интернациональная, 34.

8 (908-88) 7-85-70.

Госавтоинспекция Нягани информирует

об изменении графика приема граждан по вопросам регистрации транспортных средств, выдачи (обмена) водительских удостоверений.

Вторник – 08.15-13.00, 15.00-19.30; среда, четверг, пятница – 08.15-12.00; суббота – 08.15-14.00.

Понедельник, воскресенье – выходные дни.

Телефон для консультации по вопросам предоставления государственных услуг: **8 (34672) 40-214.**

Информацию о готовности документов и ходе рассмотрения заявлений можно получить по телефону: **8 (34672) 40-214**, а также в дни приема при личном посещении.

Госавтоинспекция Нягани призывает

родителей не допускать несовершеннолетних к управлению транспортными средствами. Помните, что управлять мототранспортом разрешено только при наличии водительского удостоверения. Уделите внимание обучению несовершеннолетних Правилам дорожного движения, контролируйте их досуг и времяпрепровождение.

Телефоны горячих линий

добровольческих объединений по оказанию помощи гражданам, проживающим в городе Нягани и находящимся на самоизоляции, в доставке продуктов питания и предметов первой необходимости:

1) БУ ХМАО – Югры «Няганский комплексный центр социального обслуживания населения», круглосуточный номер: **8-904-884-1673;**

2) Гуманитарный добровольческий корпус, круглосуточный номер: **8-800-201-21-10;**

3) Волонтерский центр Всероссийской политической партии «Единая Россия» в Югре – #отвсегосЕРдца, тел.: **8-800-200-59-65 (режим работы с 08-00 до 20-00 ежедневно).**

САЛЯМ
БЛАГОТВОРИТЕЛЬНЫЙ ФОНД

НОМЕР КАРТЫ
4274 6700 1362 9275

WWW.МИР-САЛЯМ.РФ

+7 908 887 00 64

ОПТИКА (филиал НОМЗ)

Медицинские оправы для взрослых и детей. Солнцезащитные очки. Аксессуары. Готовые очки. Изготовление и ремонт очков. Покраска очковых линз. Услуги мастерской. Ультразвуковая чистка очков. Контактные линзы, растворы.

1 мкр., д. 1. 8-908-885-06-83.

Уважаемые водители!

Не садитесь за руль автомобиля в состоянии алкогольного опьянения! Необходимо помнить, что человек под влиянием алкоголя теряет способность контролировать свои поступки и правильно оценивать дорожную и окружающую обстановку. Он дезорганизует нормальную работу транспорта, создает угрозу безопасности других участников дорожного движения и рискует своей собственной безопасностью.

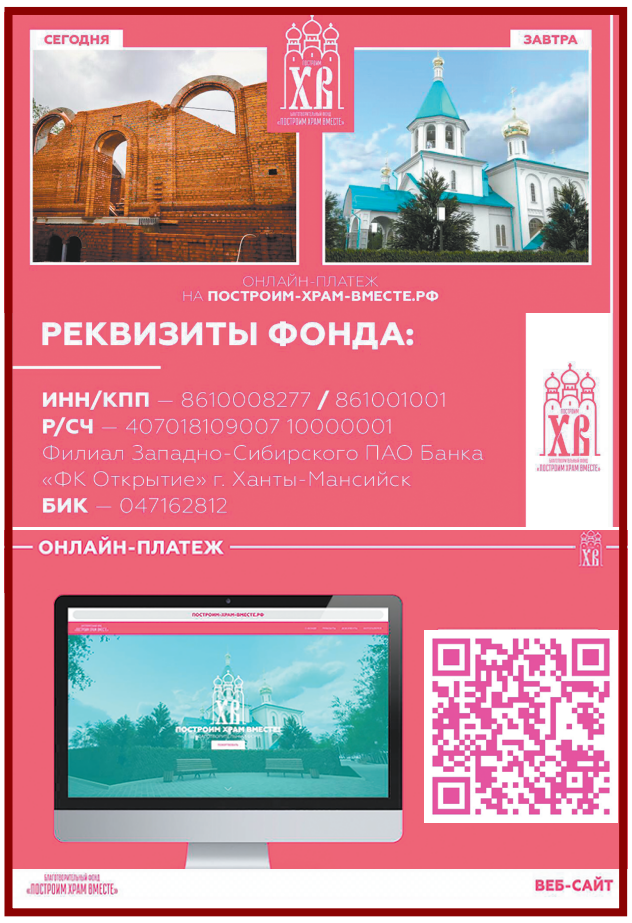

Госавтоинспекция Нягани напоминает

о необходимости внимательного и бережного отношения к своему транспортному средству. Не забывайте закрывать автомобиль! Не оставляйте его без присмотра с ключом в замке зажигания, без охранной сигнализации! Не провоцируйте злоумышленников своим халатным отношением к сохранности транспортного средства!

Внимание!

В целях сокращения численности животных без владельцев на территории города Нягани информируем вас о том, что заявки на отлов животных без владельцев можно оставить по следующим телефонным номерам:

55556 – МКУ г. Нягани «Единая дежурно-диспетчерская служба»,

57404, доб. 153 – МКУ г. Нягани «Управление городского хозяйства».

А также заявку на отлов можно оставить самостоятельно через систему **АИС «Единая база домашних животных и животных без владельцев»** во вкладке **«Заявки на отлов»**, в которой прописываются точное местоположение и характеристика животного без владельцев.

Рукописи, письма не рецензируются и не возвращаются, публикации – по усмотрению редакции. Мнение авторов публикаций может не совпадать с точкой зрения редакции. За содержание объявлений ответственность несет рекламодатель. Материалы, отмеченные знаком (ПМ), публикуются на платной основе.

И. о. редактора
Илона Владимировна АКИМОВА.

ВЕСТНИК ПРИОБЬЯ

Адрес издателя и редакции: 628181, Ханты-Мансийский автономный округ – Югра, город Нягань, 1 микрорайон, дом 46, корпус 1.

УЧРЕДИТЕЛЬ: Муниципальное автономное учреждение города Нягани «Няганский информационно-издательский центр»
ИЗДАТЕЛЬ: Муниципальное автономное учреждение города Нягани «Няганский информационно-издательский центр»

ТЕЛЕФОНЫ:
Главный редактор – 8 (34672) 97-306, зам. редактора – 97-204.
Приемная – 97-306. Бухгалтерия – (34672) 6-08-48.
E-mail: vestnik_nyagan@mail.ru

Газета зарегистрирована Управлением Федеральной службы по надзору в сфере связи, информационных технологий и массовых коммуникаций по Тюменской области, Ханты-Мансийскому автономному округу – Югре и Ямало-Ненецкому автономному округу в связи с изменением территории распространения, регистрационный номер ПИ № ТУ72-01663 от 29 марта 2022 г.

Газета выходит раз в неделю.
Индексы: 54346.
Тираж 3000.
Свободная цена.
Компьютерный набор и верстка произведены в редакции газеты “Вестник Приобья”.

Отпечатано в типографии ООО «Печатный мир, г. Сургут», ИНН 8610012675, 628403, ХМАО – Югра, г. Сургут, ул. Маяковского, 14.
Сдано в печать 05.07.2022 г. *ЗАКАЗ № 959.*

Нягань официальная

7 июля 2022 года

АДМИНИСТРАЦИЯ ГОРОДА НЯГАНИ

Ханты-Мансийский автономный округ – Югра

ПОСТАНОВЛЕНИЕ

28.06.2022 № 2028

О порядке использования открытого огня и разведения костров на землях сельскохозяйственного назначения, землях запаса и на территориях общего пользования города Нягани

В соответствии со статьями 43, 48 Федерального закона от 06.10.2003 № 131-ФЗ «Об общих принципах организации местного самоуправления в Российской Федерации», Федеральным законом от 21.12.1994 № 69-ФЗ «О пожарной безопасности», Федеральным законом от 22.07.2008 № 123-ФЗ «Технический регламент о требованиях пожарной безопасности», постановлением Правительства Российской Федерации от 16.09.2020 №1479 «Об утверждении Правил противопожарного режима в Российской Федерации», руководствуясь статьями 37, 53, 57 Устава города Нягани:

1. Утвердить порядок использования открытого огня и разведения костров на землях сельскохозяйственного назначения, землях запаса и на территориях общего пользования города Нягани, согласно приложению 1 к настоящему постановлению.

2. Утвердить перечень мест для разведения костров и установки мангалов на территориях общего пользования города Нягани согласно приложению 2 к настоящему постановлению.

3. Утвердить минимально допустимый радиус зоны очистки территории вокруг очага горения от сухостойных деревьев, сухой травы, валежника, порубочных остатков, других горючих материалов в зависимости от высоты точки их размещения в месте использования открытого огня над уровнем земли согласно приложению 3 к настоящему постановлению.

4. Признать утратившим силу постановление Администрации города Нягани от 22.07.2021 № 2492 «Об определении мест и способов разведения костров, сжигания мусора, листвы и иных отходов, материалов и изделий на территориях общего пользования города Нягани».

5. Настоящее постановление вступает в силу после официального опубликования в газете «Вестник Приобья».

6. Контроль за выполнением настоящего постановления оставляю за собой.

Глава города И.П. ЯМАШЕВ

Приложение 1 к постановлению Администрации города Нягани от 28.06.2022 № 2028

Порядок использования открытого огня и разведения костров на землях сельскохозяйственного назначения, землях запаса и на территориях общего пользования города Нягани (далее - Порядок)

1. Настоящий Порядок использования открытого огня и разведения костров на землях сельскохозяйственного назначения, землях запаса и на территориях общего пользования города Нягани устанавливает обязательные требования пожарной безопасности к использованию открытого огня и разведению открытого огня на землях сельскохозяйственного назначения, землях запаса и на территориях общего пользования города Нягани.

2. Использование открытого огня должно осуществляться в специально оборудованных местах при выполнении следующих требований:

а) место использования открытого огня должно быть выполнено в виде котлована (ямы, рва) не менее чем 0,3 метра глубиной и не более 1 метра в диаметре или площадки с прочно установленной на ней металлической емкостью (например, бочка, бак, мангал) или емкостью, выполненной из иных негорючих материалов, исключающих возможность распространения пламени и выпадения сгораемых материалов за пределы очага горения, объемом не более 1 куб. метра;

б) место использования открытого огня должно располагаться на расстоянии не менее 50 метров от ближайшего объекта (здания, сооружения, постройки, открытого склада, скирды), 100 метров-от хвойного леса или отдельно растущих хвойных деревьев и молодняка и 30 метров-от лиственного леса или отдельно растущих групп лиственных деревьев;

в) территория вокруг места использования открытого огня должна быть очищена в радиусе 10 метров от сухостойных деревьев, сухой травы, валежника, порубочных остатков, других горючих материалов и отделена противопожарной минерализованной полосой шириной не менее 0,4 метра;

г) лицо, использующее открытый огонь, должно быть обеспечено первичными средствами пожаротушения для локализации и ликвидации горения, а также мобильным средством связи для вызова подразделения пожарной охраны.

3. При использовании открытого огня в металлической емкости или емкости, выполненной из иных негорючих материалов, исключающей распространение пламени и выпадение сгораемых материалов за пределы очага горения, минимально допустимые расстояния, предусмотренные подпунктами «б» и «в» пункта 2 порядка, могут быть уменьшены вдвое. При этом устройство противопожарной минерализованной полосы не требуется.

4. В целях своевременной локализации процесса горения емкость, предназначенная для сжигания мусора, должна использоваться с металлическим листом, размер которого должен позволять полностью закрыть указанную емкость сверху.

5. При использовании открытого огня и разведении костров для приготовления пищи в специальных несгораемых емкостях (например, мангалах, жаровнях) на земельных участках населенных пунктов, а также на садовых земельных участках, относящихся к землям сельскохозяйственного назначения, противопожарное расстояние от очага горения до зданий, сооружений и иных построек допускается уменьшать до 5 метров, а зону очистки вокруг емкости от горючих материалов-до 2 метров.

6. В случаях выполнения работ по уничтожению сухой травянистой растительности, стерни, пожнивных остатков и иных горючих отходов, организации массовых мероприятий с использованием открытого огня допускается увеличивать диаметр очага горения до 3 метров. При этом минимально допустимый радиус зоны очистки территории вокруг очага горения от сухостойных деревьев, сухой травы, валежника, порубочных остатков, других горючих материалов в зависимости от высоты точки их размещения в месте использования открытого огня над уровнем земли следует определять согласно приложению 3 к настоящему постановлению.

7. При увеличении диаметра зоны очага горения должны быть выполнены требования пункта 2 порядка. При этом на каждый очаг использования открытого огня должно быть задействовано не менее 2 человек, обеспеченных первичными средствами пожаротушения и прошедших обучение мерам пожарной безопасности.

8. В течение всего периода использования открытого огня до прекращения процесса тления должен осуществляться контроль за нераспространением горения (тления) за пределы очаговой зоны.

9. Использование открытого огня запрещается:

а) на торфяных почвах;

б) на землях сельскохозяйственного назначения и на землях общего пользования, а также на территориях частных домовладений, расположенных на территории города Нягани.

в) при установлении на соответствующей территории особого противопожарного режима;

г) при поступившей информации о приближающихся неблагоприятных или опасных для жизнедеятельности людей метеорологических последствиях, связанных с сильными порывами ветра;

д) под кронами деревьев хвойных пород;

е) в емкости, стенки которой имеют огненный сквозной прогар, механические разрывы (повреждения) и иные отверстия, в том числе технологические, через которые возможно выпадение горючих материалов за пределы очага горения;

ж) при скорости ветра, превышающей значение 5 метров в секунду, если открытый огонь используется без металлической емкости или емкости, выполненной из иных негорючих материалов, исключающей распространение пламени и выпадение сгораемых материалов за пределы очага горения;

з) при скорости ветра, превышающей значение 10 метров в секунду;

10. В процессе использования открытого огня запрещается:

а) осуществлять сжигание горючих и легковоспламеняющихся жидкостей (кроме жидкостей, используемых для розжига), взрывоопасных веществ и материалов, а также изделий и иных материалов, выделяющих при горении токсичные и высокотоксичные вещества;

б) разводить костры, использовать открытый огонь для приготовления пищи вне специально отведенных и оборудованных для этого мест;

в) сжигать мусор, траву, листву и иные отходы, материалы или изделия, кроме мест и (или) способов, установленных органами местного самоуправления;

г) выжигать сухую травянистую растительность, остатки злаковых культур, пожнивные остатки (за исключение рисовой соломы);

д) оставлять место очага горения без присмотра до полного прекращения горения (тления);

е) располагать легковоспламеняющиеся и горючие жидкости, а также горючие материалы вблизи очага горения.

11. После использования открытого огня место очага горения должно быть засыпано землей (песком) или залито водой до полного прекращения горения (тления).

Приложение 2 к постановлению Администрации города Нягани от 28.06.2022 № 2028

Перечень мест для разведения костров и установки мангалов на территориях общего пользования города Нягани

№ п/п	Место расположения	Примечание
1.	городская площадь 3 микрорайона	Сжигание чучела Масленицы, культурно-массовые мероприятия
2.	15 проезд, 14 «а» (район вагон-городка СМУ-61) горнолыжный комплекс «Карпоспат»	Место отдыха горнолыжный комплекс «Карпоспат»
3.	улица Южная 54, муниципальное автономное учреждение дополнительного образования муниципального образования город Нягань «Центр «Патриот»	Место отдыха поляна «Лазурный берег»
4.	Прибрежная зона реки Нягань-Юган, район гидронамыва по улице Речной	Зона отдыха
5.	Парк «Центральный лес культуры и отдыха» города Нягани	Зона отдыха

Приложение 3 к постановлению Администрации города Нягани от 28.06.2022 № 2028

Минимально допустимый радиус зоны очистки территории вокруг очага горения от сухостойных деревьев, сухой травы, валежника, порубочных остатков, других горючих материалов в зависимости от высоты точки их размещения в месте использования открытого огня над уровнем земли

Высота точки размещения горючих материалов в месте использования открытого огня над уровнем земли (метров)	Минимальный допустимый радиус зоны очистки территории от места сжигания хвороста, лесной подстилки, сухой травы, валежника, порубочных остатков, других горючих материалов (метров)
1	15
1,5	20
2	25
2,5	30
3	50

АДМИНИСТРАЦИЯ ГОРОДА НЯГАНИ

Ханты-Мансийский автономный округ – Югра

ПОСТАНОВЛЕНИЕ

28.06.2022 № 2033

О внесении изменения в постановление Администрации города Нягани от 24.01.2020 № 197 «Об утверждении Перечня муниципального имущества муниципального образования город Нягань, предназначенного для предоставления во владение и (или) пользование субъектам малого и среднего предпринимательства и организациям, образующим инфраструктуру поддержки субъектов малого и среднего предпринимательства»

В соответствии со статьей 43 Федерального закона от 06.10.2003 № 131-ФЗ «Об общих принципах организации местного самоуправления в Российской Федерации», пунктом 4 статьи 18 Федерального закона от 24.07.2007 № 209-ФЗ «О развитии малого и среднего предпринимательства в Российской Федерации», статьями 38, 40, 42, 53 Устава города Нягани, постановлением Администрации города Нягани от 22.05.2017 № 1598 «Об утверждении Порядка формирования, ведения, ежегодного дополнения и опубликования перечня муниципального имущества муниципального образования город Нягань, предназначенного для предоставления во владение и (или) пользование субъектам малого и среднего предпринимательства и организациям, образующим инфраструктуру поддержки субъектов малого и среднего предпринимательства», на основании письма комитета архитектуры, градостроительства и землепользования Администрации города Нягани от 15.06.2022 № 3717-КАГиЗ:

1. Внести в постановление Администрации города Нягани от 24.01.2020 № 197 «Об утверждении Перечня муниципального имущества муниципального образования город Нягань, предназначенного для предоставления во владение и (или) пользование субъектам малого и среднего предпринимательства и организациям, образующим инфраструктуру поддержки субъектов малого и среднего предпринимательства» (далее – постановление) следующее изменение:

2. Приложение к постановлению дополнить строкой 28 согласно приложению к настоящему постановлению.

3. Настоящее постановление вступает в силу после официального опубликования в газете «Вестник Приобья».

4. Контроль за выполнением постановления возложить на первого заместителя Главы города Нягани Р.Т. Кокареву.

Глава города Нягани И.П. ЯМАШЕВ

Приложение к постановлению Администрации города Нягани от 28.06. 2022 № 2033

28		Земельный участок	Земельный участок	Площадь		2476	кв. м
Нет	-	-	Нет	-	-	-	В соответствии с видом разрешенного использования

АДМИНИСТРАЦИЯ ГОРОДА НЯГАНИ

Ханты-Мансийский автономный округ – Югра

ПОСТАНОВЛЕНИЕ

30.06.2022 № 2048

О внесении изменений в постановление Администрации города Нягани от 16.08.2021 № 2769 «Об утверждении проекта планировки и проекта межевания территории кварталов 86:13:0101001, 86:13:0101002, 86:13:0101003, 86:13:0101004, 86:13:0101005, 86:13:0101006, 86:13:0101007, 86:13:0101008, 86:13:0101009, 86:13:0101010, 86:13:0101011, 86:13:0101012, 86:13:0101013, 86:13:0101014»

Руководствуясь статьей 46 Градостроительного кодекса Российской Федерации, статьями 16, 43 Федерального закона от 06.10.2003 № 131-ФЗ «Об общих принципах организации местного самоуправления в Российской Федерации», статьями 37, 44, 53 Устава города Нягани:

1. Внести в постановление Администрации города Нягани от 16.08.2021 № 2769 «Об утверждении проекта планировки и проекта межевания территории кварталов 86:13:0101001, 86:13:0101002, 86:13:0101003, 86:13:0101004, 86:13:0101005, 86:13:0101006, 86:13:0101007, 86:13:0101008, 86:13:0101009, 86:13:0101010, 86:13:0101011, 86:13:0101012, 86:13:0101013, 86:13:0101014» (далее постановление) следующее изменение:

1.1. В разделе «Перечень образуемых земельных участков (3 этап)» Тома 2 «Приложение к положению о характеристиках планируемого развития территории. Перечень и сведения о площади и видах разрешенного использования образуемых земельных участков» приложения к постановлению подраздел «Элемент планировочной структуры 01:01:13» изложить в новой редакции согласно приложению к настоящему постановлению.

2. Настоящее постановление вступает в силу со дня его издания и подлежит опубликованию в газете «Вестник Приобья», размещению на официальном веб-сайте органов местного самоуправления муниципального образования города Нягани.

3. Контроль за выполнением постановления возложить на заместителя Главы города Нягани А.А. Дейнера.

Глава города И.П. ЯМАШЕВ

Полный текст Постановления Администрации города Нягани от 30.06.2022 № 2048 «О внесении изменений в постановление Администрации города Нягани от 16.08.2021 №2769 «Об утверждении проекта планировки и проекта межевания территории кварталов 86:13:0101001, 86:13:0101002, 86:13:0101003, 86:13:0101004, 86:13:0101005, 86:13:0101006, 86:13:0101007, 86:13:0101008, 86:13:0101009, 86:13:0101010, 86:13:0101011, 86:13:0101012, 86:13:0101013, 86:13:0101014»» размещен в электронном периодическом издании «ПроНягань.ru» в разделе «НПА».

АДМИНИСТРАЦИЯ ГОРОДА НЯГАНИ

Ханты-Мансийский автономный округ – Югра

ПОСТАНОВЛЕНИЕ

27.06.2022 № 2004

О Межведомственной комиссии по охране труда

В соответствии со статьями 43, 48 Федерального закона от 06.10.2003 № 131-ФЗ «Об общих принципах организации местного самоуправления в Российской Федерации», статьей 210 Трудового кодекса Российской Федерации, постановлением Правительства Ханты-Мансийского автономного округа – Югры от 06.02.2004 № 20-п «Об образовании межведомственной комиссии по охране труда при Правительстве Ханты-Мансийского автономного округа – Югры», статьями 53, 57 Устава города Нягани, в целях взаимодействия и координации деятельности в области охраны труда в городе Нягани:

1. Утвердить состав Межведомственной комиссии по охране труда, согласно приложению 1 к настоящему постановлению.
2. Утвердить Положение о Межведомственной комиссии по охране труда в городе Нягани, согласно приложению 2 к настоящему постановлению.
3. Признать утратившими силу:
- постановление Администрации города Нягани от 03.06.2009 № 2442 «О Межведомственной комиссии по охране труда»;
- постановление Администрации города Нягани от 17.11.2021 № 3670 «О внесении изменения в постановление Администрации города Нягани от 03.06.2009 № 2442 «О Межведомственной комиссии по охране труда».
4. Настоящее постановление вступает в силу после официального опубликования в газете «Вестник Приобья».
5. Контроль за выполнением постановления возложить на первого заместителя Главы города Нягани Р.Т. Кокареву.

Глава города И.П. ЯМАШЕВ

Приложение 1 к постановлению Администрации города Нягани от 27.06.2022 № 2004

Состав Межведомственной комиссии по охране труда (далее - комиссия)

Ямашев Иван Петрович – Глава города Нягани, **председатель комиссии.**

Кокарева РиммаТимергалеевна – первый заместитель Главы города Нягани, **заместитель председателя комиссии.**

Некрасова Наталья Куприяновна – начальник отдела трудовых отношений и охраны труда Администрации города Нягани, **секретарь комиссии.**

Члены комиссии:

Брюхина Наталья Владимировна – заместитель прокурора города Нягани (по согласованию).

Владимирова Валентина Алексеевна – начальник управления по потребительскому рынку и развитию предпринимательства Администрации города Нягани.

Гусейнов Заур Мусаевич – заместитель Главы города Нягани.

Ерофеева Ирина Николаевна – председатель Комитета образования и науки Администрации города Нягани.

Иванов Максим Владимирович – начальник юридического управления Администрации города Нягани.

Малев Виктор Васильевич – председатель Общественного совета города Нягани (по согласованию).

Мовчан Ольга Валентиновна – начальник отдела работы со страхователями №2 государственного учреждения - регионального отделения Фонда социального страхования Российской Федерации по Ханты-Мансийскому автономному округу – Югре (по согласованию).

Подтынная Татьяна Владимировна – депутат Думы города Нягани VII созыва (по согласованию).

Папулова Наталья Сергеевна – председатель территориальной профсоюзной организации «Няганский городской комитет профсоюзов».

Распопов Степан Николаевич – заместитель начальника Сургутского комплексного отдела Северо-Уральского управления Федеральной службы по экологическому, технологическому и атомному надзору (по согласованию).

Свиридов Павел Викторович – президент Союза «Няганская торгово- промышленная палата» (по согласованию).

Тиунов Сергей Васильевич – председатель Комитета по физической культуре, спорту, туризму и молодежной политике Администрации города Нягани.

Томм Ульяна Петровна – государственный инспектор Государственной инспекции труда Ханты-Мансийского автономного округа – Югры(по согласованию).

Токарева ТатьянаВасильевна – начальник Управления по культуре и искусству Администрации города Нягани.

Трухан ВладимирАндреевич – начальник отдела по делам гражданской обороны и чрезвычайным ситуациям Администрации города Нягани.

Шахназаров Комитас Валерьевич – начальник Территориального отдела Управления Роспотребнадзора по Ханты-Мансийскому автономному округу – Югре в городе Нягани и Октябрьском районе (по согласованию).

Приложение 2 к постановлению Администрации города Нягани от 27.06.2022 № 2004

Положение о Межведомственной комиссии по охране труда в городе Нягани

1. Общие положения

1.1. Межведомственная комиссия по охране труда (далее комиссия) создана для рассмотрения вопросов и подготовки предложений по вопросам в области охраны труда, обеспечения взаимодействия и координации деятельности органов местного самоуправления города Нягани, работодателей, профессиональных союзов и других общественных организаций, участия в реализации основных направлений государственной политики в области охраны труда на территории города Нягани.

1.2. Комиссия в своей деятельности руководствуется Конституцией Российской Федерации, федеральными законами, нормативными правовыми актами Президента и Правительства Российской Федерации, законами Ханты - Мансийского автономного округа – Югры, нормативными правовыми актами Губернатора и Правительства Ханты – Мансийского автономного округа – Югры, муниципальными правовыми актами, а также настоящим Положением.

1.3. Комиссия осуществляет свою деятельность во взаимодействии с органами исполнительной власти автономного округа, органами местного самоуправления, профсоюзами, работодателями и их объединениями, действующими на территории города Нягани, а также по согласованию с территориальными органами федеральных органов исполнительной власти по надзору и контролю.

2. Основные задачи комиссии

2. Основными задачами комиссии являются:

2.1. Разработка предложений по участию в реализации основных направлений государственной политики в области охраны труда на территории города Нягани.

2.2. Анализ и изучение состояния производственного травматизма и профессиональных заболеваний, их материальных последствий в организациях города Нягани, выработка решений, направленных на предупреждение производственного травматизма и профессиональных заболеваний.

2.3. Рассмотрение методических и организационных вопросов, предложений органов исполнительной власти Ханты-Мансийского автономного округа – Югры, органов местного самоуправления, объединений профсоюзов и работодателей города Нягани, органов надзора и контроля в области охраны труда.

2.4. Рассмотрение ежегодных информаций о состоянии условий и охраны труда в организациях города Нягани.

2.5. Содействие выполнению мероприятий по реализации территориальных и двусторонних соглашений по регулированию социально-трудовых отношений.

3. Права и обязанности Комиссии

3. Комиссия в целях выполнения возложенных на нее задач:

3.1. Рассматривает результаты мониторинга ежегодного сбора информации о состоянии условий и охраны труда в организациях города Нягани.

3.2. Заслушивает информацию о практической деятельности в области охраны труда руководителей предприятий, организаций, учреждений, индивидуальных предпринимателей, осуществляющих свою деятельность на территории города Нягани.

3.3. Организует при необходимости рабочие группы с привлечением специалистов для подготовки вопросов на заседание комиссии.

3.4. Координирует разработку и реализацию мероприятий по улучшению условий и охраны труда, профилактике производственного травматизма и профессиональных заболеваний на территории города Нягани.

4. Организация деятельности Комиссии

4.1. Председателем комиссии является Глава города Нягани, в период его отсутствия - первый заместитель Главы города Нягани.

4.2. Комиссия осуществляет свою деятельность в соответствии с ежегодным планом работы.

4.3. Заседания комиссии считаются правомочными, если на них присутствуют более половины ее членов.

4.4. Заседания комиссии проводятся по мере необходимости, но не реже одного раза в полугодие.

4.5. Решение комиссии принимается простым большинством голосов присутствующих на заседании членов комиссии путем открытого голосования. В случае равенства голосов решающим является голос председателя комиссии.

4.6. Решение комиссии оформляется протоколом, подписывается председателем комиссии, при его отсутствии – заместителем председателя комиссии, и секретарем.

4.7. На заседание комиссии могут быть приглашены представители общественных организаций, трудовых коллективов и других заинтересованных организаций по согласованию.

АДМИНИСТРАЦИЯ ГОРОДА НЯГАНИ

Ханты-Мансийский автономный округ – Югра

ПОСТАНОВЛЕНИЕ

28.06.2022 № 2026

Об утверждении проекта планировки и проекта межевания территории кварталов 38А, 38Б, 39А, 39Б, 40А, 40Б жилого района Восточный

Руководствуясь статьями 5.1, 8, 46 Градостроительного кодекса Российской Федерации, статьями 16, 43 Федерального закона от 06.10.2003 №131-ФЗ «Об общих принципах организации местного самоуправления в Российской Федерации», статьями 37, 44, 53 Устава города Нягани, с учетом представленной доработанной документации по планировке территории:

1. Утвердить проект планировки и проект межевания территории кварталов 38А, 38Б, 39А, 39Б, 40А, 40Б жилого района Восточный согласно приложению к настоящему постановлению.
2. Настоящее постановление вступает в силу со дня его издания и подлежит опубликованию в газете «Вестник Приобья», размещению на официальном веб-сайте органов местного самоуправления муниципального образования города Нягани.
3. Контроль за выполнением постановления оставляю за собой.

Глава города И.П. ЯМАШЕВ

Полный текст Постановления Администрации города Нягани от 28.06.2022 № 2026 «Об утверждении проекта планировки и проекта межевания территории кварталов 38А, 38Б, 39А, 39Б, 40А, 40Б жилого района Восточный» размещен в электронном периодическом издании «ПроНягань.ru» в разделе «НПА».

ГЛАВА ГОРОДА НЯГАНИ

Ханты-Мансийский автономный округ – Югра

ПОСТАНОВЛЕНИЕ

29.06.2022 № 83-пг

О внесении изменений в постановление Главы города Нягани от 08.09.2020 № 82-пг «О Плане комплексных мероприятий по профилактике терроризма и реализации в муниципальном образовании город Нягань Концепции противодействия терроризму на 2021-2025 годы»

В соответствии со статьей 43 Федерального закона от 06.10.2003 № 131-ФЗ «Об общих принципах организации местного самоуправления в Российской Федерации», статьей 53 Устава города Нягани:

1. Внести в постановление Главы города Нягани от 08.09.2020 № 82-пг «О Плане комплексных мероприятий по профилактике терроризма и реализации в муниципальном образовании город Нягань Концепции противодействия терроризму на 2021-2025 годы» (далее – постановление) следующие изменения:

1.1. Наименование постановления изложить в следующей редакции:

«О Плане комплексных мероприятий по профилактике терроризма и реализации в городе Нягани Концепции противодействия терроризму в Российской Федерации на 2021-2025 годы»;

1.2. Пункт 1 постановления изложить в следующей редакции:

«1. Утвердить прилагаемый План комплексных мероприятий по профилактике терроризма и реализации в городе Нягани Концепции противодействия терроризму в Российской Федерации на 2021 – 2025 годы.»;

1.3. Приложение к постановлению изложить в следующей редакции согласно приложению к настоящему постановлению.

2. Настоящее постановление вступает в силу со дня издания, подлежит опубликованию в газете «Вестник Приобья».

3. Контроль исполнения настоящего постановления оставляю за собой.

Глава города И.П. ЯМАШЕВ

Полный текст Постановления Главы города Нягани от 29.06.2022 № 83-пг «О внесении изменений в постановление Главы города Нягани от 08.09.2020 № 82-пг «О Плане комплексных мероприятий по профилактике терроризма и реализации в муниципальном образовании город Нягань Концепции противодействия терроризму на 2021-2025 годы»» размещен в электронном периодическом издании «ПроНягань.ru» в разделе «НПА».

АДМИНИСТРАЦИЯ ГОРОДА НЯГАНИ

Ханты-Мансийский автономный округ – Югра

ПОСТАНОВЛЕНИЕ

28.06.2022 № 2016

О внесении изменения в постановление Администрации города Нягани от 21.12.2021 № 4068 «Об утверждении муниципальной программы города Нягани «Развитие малого и среднего предпринимательства в городе Нягани»

В соответствии со статьей 24.1 Федерального закона от 24.07.2007 № 209-ФЗ «О развитии малого и среднего предпринимательства в Российской Федерации», статьей 43 Федерального закона от 06.10.2003 № 131-ФЗ «Об общих принципах организации местного самоуправления в Российской Федерации», статьей 53 Устава города Нягани, на основании протокола от 15.04.2022 № 8/22 совещания рабочей группы по поддержке доступа негосударственных организаций (коммерческих, некоммерческих) к предоставлению услуг в социальной сфере:

1. Внести в постановление Администрации города Нягани от 21.12.2021 №4068 «Об утверждении муниципальной программы города Нягани «Развитие малого и среднего предпринимательства в городе Нягани»» (далее – постановление) следующее изменение:

1.1. Пункт 2.1.2 приложения 6 к постановлению изложить в следующей редакции:

«2.1.2. В безвозмездное пользование имущество, включенное в Перечень, может предоставляться:

– Субъектам, Организациям, у которых в штате не менее 50% работников на последнюю отчетную дату являются инвалидами;

– физическим лицам, применяющим специальный налоговый режим, являющимся инвалидами;

– социальным предпринимателям, имеющим статус социального предприятия.

Во всех остальных случаях имущество, включенное в Перечень, предоставляется Субъектам, Организациям и физическим лицам, применяющим специальный налоговый режим, в аренду.».

2. Настоящее постановление вступает в силу после официального опубликования в газете «Вестник Приобья».

3. Контроль за выполнением постановления возложить на первого заместителя Главы города Нягани Р.Т. Кокареву.

Глава города И.П. ЯМАШЕВ

Уважаемые водители!

Соблюдайте Правила дорожного движения! Будьте внимательны и бдительны на дорогах! Выполняйте предписания дорожных знаков и сигналов светофора! На каждом пешеходном переходе водители должны уступать проезжую часть пешеходам, которые переходят дорогу или вступили на проезжую часть для осуществления перехода.

АДМИНИСТРАЦИЯ ГОРОДА НЯГАНИ

Ханты-Мансийский автономный округ – Югра

ПОСТАНОВЛЕНИЕ

28.06.2022 № 2032

О внесении изменений в постановление Администрации города Нягани от 24.12.2021 № 4124 «Об утверждении муниципальной программы города Нягани «Формирование современной городской среды в городе Нягани»»

В соответствии со статьей 43 Федерального закона от 06.10.2003 № 131-ФЗ «Об общих принципах организации местного самоуправления в Российской Федерации», руководствуясь статьями 37, 39, 45, 53 Устава города Нягани, постановлением Правительства Ханты-Мансийского автономного округа –Югры от 31.10.2021 №477-п «О государственной программе Ханты-Мансийского автономного округа –Югры «Жилищно-коммунальный комплекс и городская среда», постановлением Администрации города Нягани от 08.11.2021 №3539 «О порядке разработки и реализации муниципальных программ города Нягани»:

1. Внести в постановление Администрации города Нягани от 24.12.2021 №4124 «Об утверждении муниципальной программы города Нягани «Формирование современной городской среды в городе Нягани»» (далее – постановление, муниципальная программа) следующие изменения:

1.1. Строку шестую «Национальная цель» Паспорта муниципальной программы изложить в следующей редакции:

«

Национальная цель	**Комфортная и безопасная среда для жизни**

».

1.2. Строку десятую «Целевые показатели муниципальной программы» Паспорта муниципальной программы изложить в следующей редакции:

«

Целевые показатели муниципальной программы	№ п/п	Наименование целевого показателя	Документ-основание	Значение показателя по годам					
				Базовое значение	2022	2023	2024	На момент окончания реализации муниципальной программы	Ответственный исполнитель/соисполнитель за достижение показателя
	1	Количество общественных территорий, подлежащих благоустройству в 2022-2024 годах	Форма федерального статистического наблюдения № 1 индекс КГС «Сведения для расчета качества городской среды»	0	2	3	2	7	Администрация города Нягани (МКУС г. Нягани «УКСиР»)
	2	Реализованные проекты, победителей Всероссийского конкурса лучших проектов создания комфортной городской среды в малых городах, (с нарастающим итогом) ед.	Региональный проект «Формирование комфортной городской среды», национального проекта «Жилье и городская среда»	0	1	1	1	1	Администрация города Нягани (МКУС г. Нягани «УКСиР»)
	3	Доля объема закупок оборудования, имеющего российское происхождение, в том числе оборудования, закупаемого при выполнении работ, в общем объеме оборудования, закупленного в рамках реализации мероприятий государственных (муниципальных) программ современной городской среды, %	Региональный проект «Формирование комфортной городской среды», национального проекта «Жилье и городская среда»	90	90	90	90	90	Администрация города Нягани (МКУС г. Нягани «УКСиР»)
	4	Доля граждан, принявших участие в решении вопросов развития городской среды от общего количества граждан в возрасте от 14 лет, проживающих в муниципальных образованиях, на территории которых реализуются проекты по созданию комфортной городской среды, %	Форма федерального статистического наблюдения № 1 индекс КГС «Сведения для расчета качества городской среды»	12	17	20	30	30	Администрация города Нягани (МКУС г. Нягани «УКСиР»)
	5	Количество благоустроенных дворовых территорий, ед. (с нарастающим итогом)	Региональный проект «Формирование комфортной городской среды», национального проекта «Жилье и городская среда»	38	40	40	40	40	МКУ г. Нягани «УГХ», управляющие организации и товарищества собственников жилья

».

1.3. Строку одиннадцатую «Параметры финансового обеспечения муниципальной программы» Паспорта муниципальной программы изложить в следующей редакции:

«

Параметры финансового обеспечения муниципальной программы	Источники финансирования	Расходы по годам (тыс. рублей)			
		Всего	2022	2023	2024
	Всего	90 329,5	30 239,6	28 463,7	31 626,2
	местный бюджет	10 631,2	4 622,2	2 846,4	3 162,6
	бюджет автономного округа	48 615,9	15 626,6	15 626,5	17 362,8
	федеральный бюджет	31 082,4	9 990,8	9 990,8	11 100,8
	иные источники финансирования	0,0	0,0	0,0	0,0

».

1.4. Строку двенадцатую «Параметры финансового обеспечения региональных проектов, проектов автономного округа, муниципальных проектов » Паспорта муниципальной программы изложить в следующей редакции:

«

Параметры финансового обеспечения региональных проектов, проектов автономного округа, муниципальных проектов	Источники финансирования	Расходы по годам (тыс. рублей)			
		Всего	2022	2023	2024
	Региональный проект «Формирование комфортной городской среды» портфеля проектов «Жилье и городская среда» (срок реализации 01.01.2019 - 01.01.2025)				
	Всего	89 993,6	29 903,7	28 463,7	31 626,2
	местный бюджет	10 295,3	4 286,3	2 846,4	3 162,6
	бюджет автономного округа	48 615,9	15 626,6	15 626,5	17 362,8
	федеральный бюджет	31 082,4	9 990,8	9 990,8	11 100,8
	иные источники финансирования	0,0	0,0	0,0	0,0

».

1.5. Приложение 1 к паспорту муниципальной программы изложить согласно приложению 1 к настоящему постановлению.

1.6. Приложение 8 к паспорту муниципальной программы изложить согласно приложению 2 к настоящему постановлению.

2. Настоящее постановление вступает в силу после официального опубликования в газете «Вестник Приобья».

3. Контроль за выполнением постановления возложить на заместителя Главы города Нягани А.А.Дейнера

Глава города И.П. ЯМАШЕВ

Полный текст Постановления Администрации города Нягани от 28.06.2022 № 2032 «О внесении изменений в постановление Администрации города Нягани от 24.12.2021 № 4124 «Об утверждении муниципальной программы города Нягани «Формирование современной городской среды в городе Нягани»» размещен в электронном периодическом издании «ПроНягань.ru» в разделе «НПА».

Уважаемые жители Нягани!

Напоминаем вам номера телефонов экстренных служб города: **01, с сотового телефона – 010, 112 – единый телефон службы спасения.**

АДМИНИСТРАЦИЯ ГОРОДА НЯГАНИ

Ханты-Мансийский автономный округ – Югра

ПОСТАНОВЛЕНИЕ

29.06.2022 № 2040

О внесении изменения в постановление Администрации города Нягани от 28.06.2021 № 2224 «Об утверждении порядка предоставления субсидии на возмещение фактически понесенных затрат частным образовательным организациям, осуществляющим образовательную деятельность по реализации образовательных программ дошкольного образования»

В соответствии со статьей 78 Бюджетного кодекса Российской Федерации, пунктом 13 статьи 16, статьей 43 Федерального закона от 06.10.2003 № 131-ФЗ «Об общих принципах организации местного самоуправления в Российской Федерации», постановлением Правительства Российской Федерации от 18.09.2020 № 1492 «Об общих требованиях к нормативным правовым актам, муниципальным правовым актам, регулирующим предоставление субсидий, в том числе грантов в форме субсидий, юридическим лицам, индивидуальным предпринимателям, а также физическим лицам - производителям товаров, работ, услуг, и о признании утратившими силу некоторых актов Правительства Российской Федерации и отдельных положений некоторых актов Правительства Российской Федерации», руководствуясь статьей 53 Устава города Нягани:

1. Внести в постановление Администрации города Нягани от 28.06.2021 № 2224 «Об утверждении порядка предоставления субсидии на возмещение фактически понесенных затрат частным образовательным организациям, осуществляющим образовательную деятельность по реализации образовательных программ дошкольного образования» (далее - постановление) следующее изменение:

1.1. Приложение к постановлению изложить в редакции согласно приложению к настоящему постановлению.

2 . Настоящее постановление вступает в силу после официального опубликования в газете «Вестник Приобья».

3. Контроль за выполнением постановления возложить на заместителя Главы города Нягани З.М.Гусейнова.

Глава города И.П. ЯМАШЕВ

Приложение к постановлению Администрации города от 29.06.2022 № 2040

Порядок предоставления субсидии на возмещение фактически понесенных затрат частным образовательным организациям, осуществляющим образовательную деятельность по реализации образовательных программ дошкольного образования (далее – Субсидия)

I. Общие положения о предоставлении Субсидии

1.1. Настоящий порядок определяет цели и условия предоставления субсидий частным образовательным организациям, осуществляющих образовательную деятельность по реализации образовательных программ дошкольного образования на возмещение затрат по получению дошкольного образования (далее - Субсидия), в рамках реализации мероприятий государственной программы Ханты-Мансийского автономного округа - Югры «Развитие образования», утвержденной постановлением Правительства Ханты-Мансийского автономного округа - Югры от 31.10.2021 № 468-п, муниципальной программы «Развитие системы образования в городе Нягани», утвержденной постановлением Администрации города Нягани от 21.12.2021 №4063.

Субсидия предоставляется за счет средств субвенции из бюджета Ханты-Мансийского автономного округа - Югры на финансовое обеспечение получения дошкольного образования в частных организациях, осуществляющих образовательную деятельность по реализации образовательных программ дошкольного образования в соответствии с законом Ханты-Мансийского автономного округа – Югры от 11.12.2013 №123-оз «О наделении органов местного самоуправления муниципальных образований Ханты-Мансийского автономного округа – Югры отдельными государственными полномочиями Ханты-Мансийского автономного округа – Югры в области образования и о субвенциях местным бюджетам для обеспечения государственных гарантий реализации прав на получение общедоступного и бесплатного дошкольного образования в муниципальных дошкольных образовательных организациях, общедоступного и бесплатного дошкольного, начального общего, основного общего, среднего общего образования в муниципальных общеобразовательных организациях, обеспечение дополнительного образования детей в муниципальных общеобразовательных организациях», в целях обеспечения доступности качественного дошкольного образования в частных организациях, осуществляющих образовательную деятельность по реализации основных образовательных программ дошкольного образования.

Субсидия на возмещение фактически понесенных затрат, включая расходы на оплату труда, дополнительное профессиональное образование педагогических работников, приобретение учебников и учебных пособий, средств обучения, игр, игрушек (за исключением расходов на оплату труда работников, осуществляющих деятельность, связанную с содержанием зданий и оказанием коммунальных услуг) предоставляется частным организациям, осуществляющим образовательную деятельность по реализации образовательных программ дошкольного образования.

1.2. Предоставление Субсидии осуществляется Комитетом образования и науки Администрации города Нягани, являющимся главным распорядителем бюджетных средств (далее - Уполномоченный орган), до которого в соответствие с бюджетным законодательством Российской Федерации доведены как до получателя бюджетных средств в установленном порядке лимиты бюджетных обязательств на предоставление Субсидий на соответствующий финансовый год (соответствующий год и плановый период).

1.3. Получателями Субсидии являются частные организации, осуществляющие образовательную деятельность по имеющим государственную лицензию основным общеобразовательным программам дошкольного образования, в том числе индивидуальные предприниматели, осуществляющие образовательную деятельность на основании государственной регистрации индивидуального предпринимателя, видом экономической деятельности которого является образовательная деятельность, (далее – частная образовательная организация):

- Индивидуальный предприниматель Небога Татьяна Владимировна;

- Индивидуальный предприниматель Белоусова Екатерина Дмитриевна.

1.4. Предоставление субсидии осуществляется на безвозмездной и безвозвратной основе и носит целевой характер.

1.5. Субсидия предоставляется из бюджета города Нягани в пределах средств, предусмотренных на эти цели решением Думы города Нягани о бюджете города Нягани на очередной финансовый год и плановый период.

(Продолжение на 4-й стр.)

Приложение к постановлению Администрации города от 29.06.2022 № 2040

Порядок предоставления субсидии на возмещение фактически понесенных затрат частным образовательным организациям, осуществляющим образовательную деятельность по реализации образовательных программ дошкольного образования (далее – Субсидия)

(Начало на 3-й стр.)

1.6. Наименование получателя субсидии определяется в соответствии с решением Думы города Нягани о бюджете города Нягани.

1.7. Информация об объеме предоставляемой Субсидии размещается на едином портале бюджетной системы Российской Федерации в информационно – телекоммуникационной сети «Интернет» (далее - единый портал) при формировании проекта решения Думы города Нягани о бюджете (о проекте решения, внесении изменений в решение о бюджете) сведений о субсидиях.

II. Условия и порядок предоставления Субсидии

2.1. На первое число месяца, предшествующего месяцу в котором предоставляется Заявка, получатель субсидии должен соответствовать следующим требованиям:

- наличие регистрации в качестве юридического лица и (или) индивидуального предпринимателя и осуществление деятельности на территории города Нягани;

- осуществление образовательной деятельности по реализации основных образовательных программ дошкольного образования на территории города Нягани;

- наличие лицензии на ведение образовательной деятельности по реализации основных образовательных программ дошкольного образования.

- отсутствие неисполненной обязанности по уплате налогов, сборов, страховых взносов, пеней, штрафов, процентов, подлежащих уплате в соответствии с законодательством Российской Федерации о налогах и сборах;

- отсутствие просроченной задолженности по возврату в бюджет бюджетной системы Российской Федерации, из которого планируется предоставление субсидии в соответствии с правовым актом, Субсидий, бюджетных инвестиций, предоставленных в том числе в соответствии с иными правовыми актами, а также иная просроченная (неурегулированная) задолженность по денежным обязательствам перед муниципальным образованием город Нягань, из бюджета которого планируется предоставление субсидии в соответствии с правовым актом;

- получатели Субсидий (юридические лица) не должны находиться в процессе реорганизации, ликвидации, в отношении них не введена процедура банкротства, деятельность получателя Субсидии не приостановлена в порядке, предусмотренном законодательством Российской Федерации, а участники отбора - индивидуальные предприниматели не должны прекратить деятельность в качестве индивидуального предпринимателя;

- в реестре дисквалифицированных лиц отсутствуют сведения о дисквалифицированных руководителях, членах коллегиального исполнительного органа, лице, исполняющем функции единоличного исполнительного органа, или главном бухгалтере получателя субсидии, являющегося юридическим лицом, об индивидуальном предпринимателе, являющимся получателями субсидии;

- не являться иностранными юридическими лицами, а также российскими юридическими лицами, в уставном (складочном) капитале которых доля участия иностранных юридических лиц, местом регистрации которых является государство или территория, включенные в утвержденный Министерством финансов Российской Федерации перечень государств и территорий, предоставляющих льготный налоговый режим налогообложения и (или) не предусматривающих раскрытия и предоставления информации при проведении финансовых операций (офшорные зоны), в совокупности превышает 50 процентов;

- не получать средства из бюджетной системы Российской Федерации, из которого планируется предоставление Субсидии в соответствии с правовым актом, на основании иных нормативных правовых актов или муниципальных правовых актов на цели, указанные в пункте 1.1 настоящего Порядка.

Право на получение Субсидии имеют частные образовательные организации, отвечающие указанным в настоящем пункте требованиям.

2.2. Для получения Субсидии частная образовательная организация, соответствующая требованиям, установленным пунктом 2.1 настоящего Порядка, ежегодно в срок до 1 декабря предоставляет в Уполномоченный орган Заявку на получение субсидии на очередной финансовый год по форме согласно приложению 1 к настоящему Порядку.

Заявка включает, в том числе согласие на публикацию (размещение) в информационно-телекоммуникационной сети «Интернет» информации о частной образовательной организации и иной информации о частной образовательной организации, связанной с получением Субсидии, а также согласие на обработку персональных данных (для индивидуального предпринимателя).

2.3. Перечень документов, необходимых для предоставления Субсидии, прилагаемых к заявке:

2.3.1. реквизиты расчетного счета, на который перечисляется Субсидия;

2.3.2. копия документа, удостоверяющего личность, с предъявлением оригинала для сверки данных – для индивидуального предпринимателя;

2.3.3. копии учредительных документов – для юридического лица;

2.3.4. копии документов о постановке на учет в налоговом органе по месту нахождения (для частной образовательной организации – юридического лица), по месту жительства (для частной образовательной организации – индивидуального предпринимателя);

2.3.5. копия лицензии на осуществление деятельности по реализации образовательных программ дошкольного образования;

2.3.6. для юридических лиц - копия выписки из Единого государственного реестра юридических лиц, а для индивидуальных предпринимателей - копия выписки из Единого государственного реестра индивидуальных предпринимателей;

2.3.7 справка территориального органа Федеральной налоговой службы, подписанная ее руководителем (иным Уполномоченным лицом) об отсутствии задолженности по уплате налогов, сборов, страховых взносов, пеней, штрафов, процентов, подлежащих уплате в соответствии с законодательством Российской Федерации о налогах и сборах (предоставляется справка по форме кода по КНД 1120101);

2.3.8. информация о планируемой численности обучающихся по форме согласно приложению 2 к настоящему Порядку;

2.3.9. сведения о сотрудниках, штатное расписание частной образовательной организации;

2.3.10. информация о режиме работы частной образовательной организации;

2.3.11. копии справок об отсутствии судимости на каждого сотрудника, частной образовательной организации, датированной не позднее 12 месяцев, присутствующих дате предоставления заявки в соответствие с Федеральным законом от 27.07.2006 № 152-ФЗ «О персональных данных».

Документы, перечисленные в подпунктах 2.3.4, 2.3.6 частные образовательные организации вправе предоставлять по собственной инициативе. В случае если документы не представлены частными организациями Уполномоченный орган самостоятельно получает их по межведомственному запросу, а также с использованием государственных автоматизированных информационных систем.

2.4. Заявка и перечень документов, предусмотренные пунктом 2.3 настоящего Порядка, предоставляются частной образовательной организацией на бумажном носителе лично в Уполномоченный орган или по почте на адрес Уполномоченного органа (628181, г. Нягань, ул. Загородных 7а, кабинет 101).

Копии документов заверяются подписью получателя Субсидии (или его представителя) и печатью (при наличии).

Заявка с прилагаемыми к ней документами (далее - Заявка), поступившая в Уполномоченный орган подлежит обязательной регистрации.

2.5. Специалист Уполномоченного органа, которому переданы для исполнения Заявки, не позднее 3 рабочих дней со дня их регистрации в Уполномоченном органе запрашивает в порядке межведомственного информационного взаимодействия документы, указанные в подпунктах 2.3.4, 2.3.6 у соответствующих структур (органов), если частная образовательная организация не предоставила их по собственной инициативе.

2.6. Требовать от получателей Субсидии предоставления документов (копий документов), не предусмотренных Порядком, не допускается.

2.7. Уполномоченный орган не позднее 10 рабочих дней со дня получения документов, указанных в пункте 2.3 настоящего Порядка, рассматривает и проверяет представленный пакет документов на соответствие пунктам 2.1 настоящего Порядка и принимает решение о предоставлении Субсидии частной образовательной организации либо об отказе в ее предоставлении.

2.8. Получатель Субсидии несет полную ответственность за достоверность представленных документов и сведений.

Копии документов предоставляются вместе с соответствующим подлинником, который представляется для обозрения и подлежит возврату заявителю.

При приеме заявления специалист Уполномоченного органа осуществляет проверку представленных к заявлению копий документов на их соответствие подлиннику. Заверение копий производится путем проставления надписи: «Верно» с указанием фамилии, инициалов, должности специалиста, даты.

2.9. Основанием для отказа в предоставлении Субсидии являются:

- несоответствие частной образовательной организации требованиям, установленным в пункте 2.1 настоящего Порядка;

- не предоставление, предоставление не в полном объеме частной образовательной организацией, документов, прилагаемых к заявке в соответствии с пунктом 2.3 настоящего Порядка, которые должны быть предоставлены частной образовательной организацией самостоятельно;

- недостоверность информации, представленной частной образовательной организацией;

Частная образовательная организация уведомляется Уполномоченным органом о принятом решении не позднее 5 рабочих дней после истечения срока рассмотрения, установленного для рассмотрения Уполномоченным органом пакета документов и принятия решения об отказе в предоставлении субсидии.

В случае получения отказа в предоставлении Субсидии, частная образовательная организация в праве повторно предоставить в Уполномоченный орган (лично либо по почте) документы при условии устранения всех замечаний в течение 3-х рабочих дней с момента получения отказа. При повторном предоставлении документов на получение Субсидии, Заявка будет рассмотрена с момента регистрации повторной Заявки в порядке установленным настоящим разделом.

2.10. Не позднее 3 рабочих дней после окончания срока проверки Заявки, предусмотренного пунктом 2.7 настоящего Порядка, Уполномоченный орган готовит и утверждает приказ о принятии решения о предоставлении Субсидии (далее - Приказ), в котором указываются Перечень частных образовательных организаций - получателей субсидии и размер предоставляемой Субсидии.

Объем Субсидии, предоставляемой частной образовательной организации, определяется Уполномоченным органом по формуле:

$$Si = D_{fi} \times N,$$

где:

Si - размер Субсидии, предоставляемой i-й частной образовательной организации;

D_{fi} - среднегодовая численность воспитанников в i-й частной образовательной организации;

N - размеры нормативов обеспечения государственных гарантий реализации прав на получение общедоступного и бесплатного дошкольного образования в муниципальных дошкольных образовательных организациях установленные постановлением Правительства Ханты-Мансийского автономного округа – Югры.

Размер нормативов рассчитывается в соответствии с методикой, утвержденной постановлением Правительства Ханты-Мансийском автономного округа - Югры от 30.12.2016 №567-п «О методиках формирования нормативов обеспечения государственных гарантий реализации прав на получение общедоступного и бесплатного дошкольного образования в муниципальных дошкольных образовательных организациях, формирования нормативов обеспечения государственных гарантий реализации прав на получение общедоступного и бесплатного дошкольного, начального общего, основного общего, среднего общего образования в муниципальных общеобразовательных организациях, обеспечения дополнительного образования детей в муниципальных общеобразовательных организациях, нормативах обеспечения государственных гарантий реализации прав на получение общедоступного и бесплатного дошкольного образования в муниципальных дошкольных образовательных организациях, обеспечения государственных гарантий реализации прав на получение общедоступного и бесплатного дошкольного, начального общего, основного общего, среднего общего образования в муниципальных общеобразовательных организациях, обеспечения дополнительного образования детей в муниципальных общеобразовательных организациях, порядке расходования субвенций бюджетам муниципальных образований *Ханты-Мансийского автономного округа* – Югры из бюджета *Ханты-Мансийского автономного округа* - Югры для обеспечения государственных гарантий на получение образования и осуществления переданных отдельных государственных полномочий в области образования, перечне малокомплектных общеобразовательных организаций».

Среднегодовая численность воспитанников частных образовательных организаций, осуществляющих образовательную деятельность по реализации образовательных программ дошкольного образования, на соответствующий финансовый год определяется из следующих показателей численности воспитанников:

- прогнозируемая среднегодовая численность воспитанников на соответствующий финансовый год определяется как среднеарифметическая величина, рассчитываемая из прогнозируемых показателей численности воспитанников на 1-е число каждого месяца соответствующего финансового года с учетом изменения количества мест, видов предоставляемых образовательных услуг, с учетом режима работы:

$$D_{pi} = \left(\sum_{m=1}^{12} D_{pi1} \right) / 12$$

где:

D_{pi} - прогнозируемая на соответствующий финансовый год среднегодовая численность воспитанников в i-й частной образовательной организации;

D_{pi1} - прогнозируемая численность воспитанников в m-м месяце по состоянию на 1-е число.

- уточненная среднегодовая численность воспитанников частных образовательных организаций, в разрезе видов предоставляемых образовательных услуг с учетом режима работы в текущем финансовом году определяется по формуле:

$$D_{fi} = \left(\sum_{m=1}^{9} D_{fi1} + \sum_{m=1}^{3} D_{fi2} \right) / 12$$

, где:

D_{fi} - уточненная среднегодовая численность воспитанников в i-й частной образовательной организации;

D_{fi1} - фактическая численность воспитанников в текущем финансовом году за период с января по сентябрь (включительно) в m-м месяце по состоянию на 1-е число с учетом сведений федерального статистического наблюдения;

D_{fi2} - уточненная прогнозная численность воспитанников в текущем финансовом году за период с октября по декабрь (включительно) в m-м месяце по состоянию на 1-е число.

Источником данных показателей численности воспитанников частных образовательных организаций является списочный состав детей, подтверждаемый частной организацией на 1 число каждого месяца.

2.11. Размер возмещения фактических затрат частной образовательной организации определяется Уполномоченным органом в соответствии с предоставленными документами, подтверждающими фактические расходы в пределах Субсидии, рассчитанной по формуле установленной пунктом 2.10 настоящего Порядка.

Возмещению подлежат фактически произведенные и документально подтвержденные затраты, произведенные в течение финансового года на период которого предоставляется Субсидия (договоры с приложениями указанными в договоре, счета (при наличии), акты выполненных работ (оказанных услуг), счета-фактуры, товарные накладные, универсальные передаточные документы, документы, подтверждающие факт оплаты, а именно: фискальные чеки, платежные поручения с отметкой банка об исполнении с указанием назначения платежа в соответствии с предметом договора и периода оплаты или квитанция к приходному кассовому ордеру, или бланк строгой отчетности (товарный чек), свидетельствующий о фактически произведенных расходах. При этом указанные документы должны содержать следующие сведения (реквизиты) продавца (исполнителя): наименование документа; порядковый номер документа; дату его выдачи; наименование организации (для юридического лица) или фамилию и инициалы (для индивидуального предпринимателя); идентификационный номер налогоплательщика; наименование и количество оплаченных приобретенных товаров (выполненных работ, оказанных услуг); сумму оплаты; должность, фамилию и инициалы лица, выдавшего документ, его личную подпись; печать (при ее наличии), фотографии приобретенного товара по месту нахождения частной образовательной организации, документов подтверждающих численность основного и привлеченного персонала, расчетные ведомости по заработной плате и иные документы.

2.12. Изменение объема Субсидии осуществляется при изменении установленных нормативов расходов, показателей, учтенных при расчете объема субсидии путем внесения изменений в приказ Уполномоченного органа и в соглашение в течение месяца со дня внесения соответствующих изменений в бюджетную роспись Уполномоченного органа. При этом изменение объема Субсидии осуществляется в пределах средств, предусмотренных на данные цели в бюджете города Нягани на соответствующий финансовый год и плановый период.

2.13. После принятия решения (приказа) о представлении Субсидии в течение 5 рабочих дней заключается соглашение, по типовой форме, установленной Комитетом по финансам Администрации города Нягани о предоставлении Субсидии между Уполномоченным органом и частной образовательной организацией.

Соглашение о предоставлении Субсидий предусматривает:

- предмет соглашения, порядок и условия предоставления Субсидии, размер субсидии, ее целевое назначение, показатели результативности, и сроки перечисления субсидии;

- сроки и формы представления отчета о фактически произведенных затратах, возникших в связи с оказанием образовательных услуг в частных образовательных организациях;

- сроки и формы представления отчета о достижении значений показателей результативности;

- порядок возврата Субсидии, частной образовательной организацией, в случае установления по итогам проведенных проверок факта нарушения целей и условий, определенных заключенным соглашением;

- запрет приобретения за счет полученных средств иностранной валюты, за исключением операций, осуществляемых в соответствии с валютным законодательством Российской Федерации при закупке (поставке) высокотехнологичного импортного оборудования, сырья и комплектующих изделий, а также связанных с достижением целей предоставления этих средств иных операций, определенных нормативными правовыми актами, муниципальными правовыми актами, регулирующими предоставление субсидий указанным юридическим лицам;

- изменение объемов предоставление Субсидии в случае уменьшения Уполномоченному органу доведенных лимитов бюджетных обязательств, предусмотренных на данные цели в бюджете города Нягань на соответствующий финансовый год и условия о согласовании новых условий соглашения или о расторжении соглашения при недостижении согласия по новым условиям;

- ответственность частной образовательной организации за нецелевое использование средств Субсидий;

- порядок возврата в текущем финансовом году частной образовательной организацией остатков Субсидии, не использованных в отчетном финансовом году;

- о согласии получателя субсидии, лиц, получающих средства на основании договоров, заключенных с получателями Субсидий (за исключением государственных (муниципальных) унитарных предприятий, хозяйственных товариществ и обществ с участием публично-правовых образований в их уставных (складочных) капиталах, коммерческих организаций с участием таких товариществ и обществ в их уставных (складочных) капиталах), на осуществление в отношении их проверки Уполномоченным органом соблюдения порядка и условий предоставления субсидии, в том числе в части достижения результатов предоставления субсидии, а также проверки органами муниципального финансового контроля соблюдения получателем Субсидии порядка и условий предоставления Субсидии в соответствии со статьями 268.1 и 269.2 Бюджетного кодекса Российской Федерации, и на включение таких положений в соглашение;

- в случае необходимости заключения дополнительного соглашения к соглашению, в том числе соглашения о расторжении соглашения.

2.14. Получатель Субсидии в течение 3 рабочих дней с даты получения соглашения подписывает и представляет его в Уполномоченный орган.

С даты подписания соглашения частная образовательная организация является получателем Субсидии.

Получатель Субсидии, не представивший подписанное соглашение в указанный срок считается отказавшимся от получения Субсидии.

2.15. Перечисление Субсидии осуществляется Уполномоченным органом в сроки, установленные соглашением, на расчетные счета, открытые получателям субсидии в учреждениях Центрального банка Российской Федерации или кредитных организациях в соответствии с требованиями, установленными законодательством Российской Федерации, не позднее десятого рабочего дня после предоставления документов, подтверждающих фактически понесенные затраты.

2.16. Результатом предоставления Субсидии являются обеспеченность детей дошкольного возраста местами в образовательных организациях, реализующих программы дошкольного образования, сохранение доступности дошкольного образования.

Показателями, необходимыми для достижения результатов предоставления субсидии является:

- полнота реализации образовательных программ (мониторинг показателя в рамках полномочий осуществляется отделом общего образования управления образования Комитета образования и науки Администрации города Нягани);

- доля родителей (законных представителей), удовлетворенных условием и качеством предоставляемых услуг (мониторинг показателя в рамках полномочий осуществляется сектором анализа и прогнозирования управления по развитию образования Комитета образования и науки Администрации города Нягани);

- среднегодовая численность обучающихся (мониторинг показателя в рамках полномочий осуществляется планово-экономическим отделом управления по учету и отчетности Комитета образования и науки Администрации города Нягани).

(Окончание на 5-й стр.)

Приложение к постановлению Администрации города от 29.06.2022 № 2040

Порядок предоставления субсидии на возмещение фактически понесенных затрат частным образовательным организациям, осуществляющим образовательную деятельность по реализации образовательных программ дошкольного образования (далее – Субсидия)

(Начало на 3-й, 4-й стр.)

Конкретные значения показателей определяются Уполномоченным органом и устанавливаются в соглашении о предоставлении Субсидии.

III. Требования к отчетности

3.1. Порядок, сроки (не реже одного раза в квартал) и формы представления частной образовательной организацией отчетности об осуществлении расходов, источником финансового обеспечения которых является Субсидия, о достижении значений результатов предоставления Субсидии и иной отчетности устанавливаются Уполномоченным органом в соглашении.

3.2. Частная образовательная организация, несет ответственность за полноту и достоверность представленной отчетности о расходовании Субсидии, целевое использование Субсидии в соответствии с действующим законодательством.

IV. Требования об осуществлении контроля (мониторинга) за соблюдением условий и порядка предоставления Субсидии и ответственность за их нарушение

4.1. Контроль (мониторинг) за соблюдением получателем Субсидии порядка и условий предоставления Субсидии, в том числе в части достижения результатов, значения результатов предоставления Субсидии определенным соглашением, осуществляется Уполномоченным органом и органами муниципального финансового контроля города Нягани в соответствие со статьями 268.1 и 269.2 Бюджетного Кодекса Российской Федерации.

4.2. Порядок и сроки проведения контроля (мониторинга) определяются правовыми актами Уполномоченного органа, органа муниципального финансового контроля.

4.3. В случае выявления по итогам проведенного контроля (мониторинга) фактов нарушения условий и требований настоящего Порядка, установленных при предоставлении Субсидии, денежные средства, использованные частной образовательной организацией не по целевому назначению подлежат возврату в бюджет города Нягани в течение десяти рабочих дней со дня доведения до сведения частной образовательной организации в письменной форме результатов контроля (мониторинга).

4.4. В случае выявления фактов не достижения результатов, значения результатов предоставления Субсидии, определенных соглашением, Субсидия подлежит возврату в бюджет города Нягани в течение десяти рабочих дней со дня доведения до сведения частной образовательной организации в письменной форме результатов контроля (мониторинга).

4.5. В документе о возврате субсидии, Уполномоченным органом указываются причины, послужившие основанием для возврата Субсидии, размер средств, подлежащих возврату, а также срок возврата денежных средств и реквизиты для перечисления.

4.6. При нарушении частной образовательной организацией сроков возврата Субсидии Уполномоченный орган принимает меры по взысканию указанных средств в бюджет, в установленном законодательством порядке.

4.7. В случае невыполнения и (или) нарушения условий, установленных соглашением, перечисление субсидии по решению Уполномоченного органа приостанавливается до устранения нарушений. Основанием для приостановления (возобновления) перечисления является правовой акт Уполномоченного органа.

4.8. Разногласия и споры, возникающие в связи с предоставлением субсидии, разрешаются в установленном действующим законодательством Российской Федерации порядке.

4.9. Контроль за целевым использованием средств Субсидии осуществляет Уполномоченный орган.

ПРИЛОЖЕНИЕ 1
к Порядку предоставления субсидии на возмещение фактически понесенных затрат частным образовательным организациям, осуществляющим образовательную деятельность по реализации образовательных программ дошкольного образования

Заявка
на предоставление субсидии частными образовательными организациям, осуществляющим образовательную деятельность по реализации образовательных программ дошкольного образования в _____ году

1. Наименование частной образовательной организации, осуществляющей образовательную деятельность по реализации образовательных программам дошкольного образования_____
_____.

2. Организационно-правовая форма организации_____
_____.

3. Дата создания организации, дата и номер регистрации
_____.

4. Основные сферы деятельности организации (ОКВЭД)_____
_____

5. Территория деятельности организации _____
_____.

6. Почтовый адрес организации (с указанием индекса)
_____
_____.

7. Контактная информация организации (номер телефона, факса, адреса электронной почты) _____
_____

8. Руководитель организации (Ф.И.О., телефоны, электронная почта) _____
_____.

9. Место предоставления дошкольного образования (адрес)
_____.

10. Количество отдельно стоящих зданий, используемых для обучения по образовательным программам дошкольного образования _____ед.

11. Запрашиваемый объем субсидии _____ руб.

12. Предполагаемые направления расходования субсидии:

12.1. Реализация основных образовательных программ _____ руб., в том числе:

- заработная плата работников, начисления на заработную плату (за исключением расходов на оплату труда работников, осуществляющих деятельность, связанную с содержанием зданий и оказанием коммунальных услуг) _____ руб.,
- количество штатных единиц, финансовое обеспечение которых будет осуществляться за счет средств субсидии, _____ ед.;
- приобретение учебников и учебных пособий _____ руб.;
- приобретение средств обучения, игр, игрушек _____ руб.;
- дополнительное профессиональное образование педагогических работников_____руб.

Настоящим подтверждаю достоверность предоставленной информации, организация не находится в процессе реорганизации, ликвидации, банкротства, не являюсь иностранным юридическим лицом, а также российским юридическим лицом, в уставном (складочном) капитале которых доля участия иностранных юридических лиц, местом регистрации которых является государство или территория, включенные в утвержденный Министерством финансов Российской Федерации перечень государств и территорий, предоставляющих льготный налоговый режим налогообложения и (или) не предусматривающих раскрытия и предоставления информации при проведении финансовых операций (офшорные зоны), в совокупности превышает 50 процентов.

В реестре дисквалифицированных лиц отсутствуют сведения о дисквалифицированных руководителе, членах коллегиального исполнительного органа, лице, исполняющем функции единоличного исполнительного органа, или главном бухгалтере получателя субсидии, являющегося юридическим лицом, об индивидуальном предпринимателе, являющимся получателями субсидии.

Даю согласие на публикацию (размещение) в информационно-телекоммуникационной сети «Интернет» информации о получателе субсидии, о подаваемом получателе субсидии заявке, иной информации о получателе субсидии.

Руководитель организации _____ _____
(подпись) (расшифровка подписи)

Дата составления заявки «___» _____ 20__ г.

М.П. (при наличии)

ПРИЛОЖЕНИЕ 2
к Порядку предоставления субсидии на возмещение фактически понесенных затрат частным образовательным организациям, осуществляющим образовательную деятельность по реализации образовательных программ дошкольного образования

Информация о численности обучающихся

_____
наименование частной организации, осуществляющей образовательную деятельность по реализации образовательных программ дошкольного образования)
на _____ год и плановый период _____, _____ годов

Нормативы обеспечения гарантий реализации прав на получение общедоступного бесплатного дошкольного образования в муниципальных дошкольных образовательных организациях, расположенных в городских населенных пунктах (заполняется в соответствии с Постановлением Правительства Ханты-Мансийского АО - Югры от 30 декабря 2016 г. N 567-п)	Численность обучающихся (чел.)			
	на 01.09.20__ очередного финансового года	на 01.01.20_ первого года планового периода	на 01.01.20_ второго года планового периода	на 01.01.20_ второго года планового периода
1. Наименование норматива расходов, с указанием режима пребывания обучающихся в организации				
и т.д.				

М.П. (при наличии)

АДМИНИСТРАЦИЯ ГОРОДА НЯГАНИ

Ханты-Мансийский автономный округ – Югра

ПОСТАНОВЛЕНИЕ

30.06.2022 № 2049

Об отказе в предоставлении разрешения на отклонение от предельных параметров разрешенного строительства, реконструкции объектов капитального строительства

Руководствуясь статьей 40 Градостроительного кодекса Российской Федерации, статьями 16, 43 Федерального закона от 06.10.2003 №131-ФЗ «Об общих принципах организации местного самоуправления в Российской Федерации», статьями 37, 44, 53 Устава города Нягани, учитывая результаты общественных обсуждений прошедших в период с 12.05.2022 по 09.06.2022:

1. Отказать в предоставлении разрешения на отклонение от предельных параметров разрешенного строительства, реконструкции объектов капитального строительства» Богдан Андрею Ивановичу в границах земельного участка с кадастровым номером 86:13:0101002:779, расположенного по адресу: Россия, Тюменская область, Ханты-Мансийский автономный округ – Югра, город Нягань, улица Хвойная-1, 28А, в части минимального отступа с западной стороны земельного участка с 3,0 метра по границе земельного участка, в связи с отсутствием мотивированных причин несоблюдения установленных параметров разрешенного строительства, реконструкции объектов капитального строительства, обоснования характеристик, которые неблагоприятны для застройки, с учетом мнения правообладателя земельного участка, имеющего общие границы с земельным участком, применительно к которому запрашивается разрешение на отклонение от предельных параметров разрешенного строительства, реконструкции объектов капитального строительства.

2. Настоящее постановление вступает в силу со дня его издания и подлежит опубликованию в газете «Вестник Приобья», размещению на официальном веб-сайте органов местного самоуправления муниципального образования города Нягани.

3. Контроль за выполнением постановления оставляю за собой.

Глава города И.П. ЯМАШЕВ

АДМИНИСТРАЦИЯ ГОРОДА НЯГАНИ

Ханты-Мансийский автономный округ – Югра

ПОСТАНОВЛЕНИЕ

29.06.2022 № 2041

О внесении изменения в постановление Администрации города Нягани от 28.06.2021 № 2225 «Об утверждении порядка предоставления субсидии на возмещение фактически понесенных затрат на создание условий для осуществления присмотра и ухода за детьми, содержания детей в частных образовательных организациях, осуществляющих образовательную деятельность по реализации образовательных программ дошкольного образования»

В соответствии со статьей 78 Бюджетного кодекса Российской Федерации, пунктом 13 статьи 16, статьей 43 Федерального закона от 06.10.2003 № 131-ФЗ «Об общих принципах организации местного самоуправления в Российской Федерации», постановлением Правительства Российской Федерации от 18.09.2020 №1492 «Об общих требованиях к нормативным правовым актам, муниципальным правовым актам, регулирующим предоставление субсидий, в том числе грантов в форме субсидий, юридическим лицам, индивидуальным предпринимателям, а также физическим лицам - производителям товаров, работ, услуг, и о признании утратившими силу некоторых актов Правительства Российской Федерации и отдельных положений некоторых актов Правительства Российской Федерации», руководствуясь статьей 53 Устава города Нягани:

1. Внести в постановление Администрации города Нягани от 28.06.2021 № 2225 «Об утверждении порядка предоставления субсидии на возмещение фактически понесенных затрат на создание условий для осуществления присмотра и ухода за детьми, содержания детей в частных образовательных организациях, осуществляющих образовательную деятельность по реализации образовательных программ дошкольного образования» (далее - постановление) следующее изменение:

1.1. Приложение к постановлению изложить в редакции согласно приложению к настоящему постановлению.

2. Настоящее постановление вступает в силу после официального опубликования в газете «Вестник Приобья».

3. Контроль за выполнением постановления возложить на заместителя Главы города Нягани З.М.Гусейнова.

Глава города И.П. ЯМАШЕВ

Приложение к постановлению Администрации города от 29.06.2022 № 2041

Порядок предоставления субсидии на возмещение фактически понесенных затрат на создание условий для осуществления присмотра и ухода за детьми, содержания детей в частных образовательных организациях, осуществляющих образовательную деятельность по реализации образовательных программ дошкольного образования (далее – Субсидия)

I. Общие положения о предоставлении субсидии

1.1. Целью предоставления Субсидии является возмещение фактических затрат на создание условий для осуществления присмотра и ухода за детьми, содержания детей в частных организациях осуществляющих образовательную деятельность по реализации образовательных программ дошкольного образования.

Присмотр и уход за детьми, содержание детей в частных организациях, осуществляющих образовательную деятельность по реализации образовательных программ дошкольного образования, осуществляется за счет средств бюджета *Ханты-Мансийского автономного округа - Югры посредством предоставления* субсидий бюджетам городских округов Ханты-Мансийского автономного округа – Югры в рамках реализации мероприятий государственной программы Ханты-Мансийского автономного округа – Югры утвержденной постановлением Правительства Ханты-Мансийского автономного округа – Югры от 31.10.2021 № 468-п «Развитие образования», муниципальной программы «Развитие системы образования в городе Нягани», утвержденной постановлением Администрации города Нягани от 21.12.2021 № 4063.

1.2. Предоставление Субсидии осуществляется Комитетом образования и науки Администрации города Нягани, являющимся главным распорядителем бюджетных средств (далее – Уполномоченный орган), до которого в соответствии с бюджетным законодательством Российской Федерации доведены как до получателя бюджетных средств в установленном порядке лимиты бюджетных обязательств на предоставление Субсидий на соответствующий финансовый год (соответствующий год и плановый период).

1.3. Получателями Субсидии являются частные организации, осуществляющие образовательную деятельность по имеющим государственную лицензию основным общеобразовательным программам дошкольного образования, в том числе индивидуальные предприниматели, осуществляющие образовательную деятельность на основании государственной регистрации индивидуального предпринимателя, видом экономической деятельности которого является образовательная деятельность (далее – частная образовательная организация):

- Индивидуальный предприниматель Небога Татьяна Владимировна;
- Индивидуальный предприниматель Белоусова Екатерина Дмитриевна.

1.4. Предоставление Субсидии осуществляется на безвозмездной и безвозвратной основе и носит целевой характер.

1.5. Субсидия предоставляется из бюджета города Нягани в пределах средств, предусмотренных на эти цели решением Думы города Нягани о бюджете города Нягани на очередной финансовый год и плановый период.

1.6. Наименование получателя Субсидии определяется в соответствии с решением Думы города Нягани о бюджете города Нягани.

1.7. Информация об объеме предоставляемой Субсидии размещается на едином портале бюджетной системы Российской Федерации в информационно – телекоммуникационной сети Интернет (далее – единый портал) при формировании проекта решения Думы города Нягани о бюджете (о проекте решения, внесении изменений в решение о бюджете) сведений о субсидиях.

II. Условия и порядок предоставления Субсидии

2.1. На первое число месяца, предшествующего месяцу в котором предоставляется Заявка, получатель субсидии должен соответствовать следующим требованиям:

- наличие регистрации в качестве юридического лица и (или) индивидуального предпринимателя и осуществление деятельности на территории города Нягани;
- осуществление образовательной деятельности по реализации основных образовательных программ дошкольного образования на территории города Нягани;

(Продолжение на 6-й стр.)

Приложение к постановлению Администрации города от 29.06.2022 № 2041

Порядок предоставления субсидии на возмещение фактически понесенных затрат на создание условий для осуществления присмотра и ухода за детьми, содержания детей в частных образовательных организациях, осуществляющих образовательную деятельность по реализации образовательных программ дошкольного образования (далее – Субсидия)

(Начало на 5-й стр.)

- наличие лицензии на ведение образовательной деятельности по реализации основных образовательных программ дошкольного образования;

- наличие предоставленных частной образовательной организации сертификатов на право финансового обеспечения места в организации, осуществляющей образовательную деятельность по реализации образовательных программ дошкольного образования на территории города Нягани;

- отсутствие неисполненной обязанности по уплате налогов, сборов, страховых взносов, пеней, штрафов, процентов, подлежащих уплате в соответствие с законодательством Российской Федерации о налогах и сборах;

- отсутствие просроченной задолженности по возврату в бюджет бюджетной системы Российской Федерации, из которого планируется предоставление субсидии в соответствии с правовым актом, Субсидий, бюджетных инвестиций, предоставленных в том числе в соответствии с иными правовыми актами, а также иная просроченная (неурегулированная) задолженность по денежным обязательствам перед муниципальным образованием город Нягань, из бюджета которого планируется предоставление субсидии в соответствии с правовым актом;

- получатели Субсидий - юридические лица не должны находиться в процессе реорганизации, ликвидации, в отношении них не введена процедура банкротства, деятельность получателя субсидии не приостановлена в порядке, предусмотренном законодательством Российской Федерации, а участники отбора - индивидуальные предприниматели не должны прекратить деятельность в качестве индивидуального предпринимателя;

- в реестре дисквалифицированных лиц отсутствуют сведения о дисквалифицированных руководителях, членах коллегиального исполнительного органа, лице, исполняющем функции единоличного исполнительного органа, или главном бухгалтере получателя Субсидии, являющегося юридическим лицом, об индивидуальном предпринимателе, являющимся получателями Субсидии;

- не являться иностранными юридическими лицами, а также российскими юридическими лицами, в уставном (складочном) капитале которых доля участия иностранных юридических лиц, местом регистрации которых является государство или территория, включенные в утвержденный Министерством финансов Российской Федерации перечень государств и территорий, предоставляющих льготный налоговый режим налогообложения и (или) не предусматривающих раскрытия и предоставления информации при проведении финансовых операций (офшорные зоны), в совокупности превышает 50 процентов;

- не получать средства из бюджетной системы Российской Федерации, из которого планируется предоставление Субсидии в соответствии с правовым актом, на основании иных нормативных правовых актов или муниципальных правовых актов на цели, указанные в пункте 1.1 настоящего Порядка.

Право на получение Субсидии имеют частные образовательные организации, отвечающие указанным в настоящем пункте требованиям.

2.2. Для получения Субсидии частная образовательная организация, соответствующая требованиям, установленным пунктом 2.1 настоящего Порядка, ежегодно в срок до 1 декабря предоставляет в Уполномоченный орган Заявку на получение субсидии на очередной финансовый год по форме согласно приложению 1 к настоящему Порядку.

Заявка включает, в том числе согласие на публикацию (размещение) в информационно-телекоммуникационной сети «Интернет» информации о частной образовательной организации и иной информации о частной образовательной организации, связанной с получением Субсидии, а также согласие на обработку персональных данных (для индивидуального предпринимателя).

2.3. Перечень документов, необходимых для предоставления Субсидии, прилагаемых к заявке:

2.3.1. реквизиты расчетного счета, на который перечисляется Субсидия;

2.3.2. копия документа, удостоверяющего личность, с предъявлением оригинала для сверки данных – для индивидуального предпринимателя;

2.3.3. копии учредительных документов – для юридического лица;

2.3.4. копии документов о постановке на учет в налоговом органе по месту нахождения (для частной образовательной организации – юридического лица), по месту жительства (для частной образовательной организации – индивидуального предпринимателя);

2.3.5. копия лицензии на осуществление деятельности по реализации образовательных программ дошкольного образования;

2.3.6. для юридических лиц - копия выписки из Единого государственного реестра юридических лиц, а для индивидуальных предпринимателей - копия выписки из Единого государственного реестра индивидуальных предпринимателей;

2.3.7. справка территориального органа Федеральной налоговой службы, подписанная ее руководителем (иным уполномоченным лицом) об отсутствии задолженности по уплате налогов, сборов, страховых взносов, пеней, штрафов, процентов, подлежащих уплате в соответствии с законодательством Российской Федерации о налогах и сборах (предоставляется справка по форме кода по КНД 1120101);

2.3.8. копии сертификатов на право финансового обеспечения места в организации, осуществляющей образовательную деятельность по реализации образовательных программ дошкольного образования, расположенной на территории города Нягани с подтверждением списочного состава детей;

2.3.9. копию приказа об утверждении снижения установленного в частной образовательной организации размера родительской платы за присмотр и уход за ребенком в месяц на размер финансового обеспечения.

2.4. Заявку и перечень документов, предусмотренные пунктом 2.3 раздела II Порядка, предоставляются частной образовательной организацией на бумажном носителе лично в Уполномоченный орган или по почте на адрес Уполномоченного органа (628181, г. Нягань, ул. Загородных 7а, кабинет 101).

Копии документов заверяются подписью получателя субсидии (или его представителя) и печатью (при наличии).

Заявка с прилагаемыми к ней документами (далее - Заявка), поступившая в Уполномоченный орган подлежит обязательной регистрации.

2.5. Специалист Уполномоченного органа, которому переданы для исполнения Заявки, не позднее 3 рабочих дней со дня их регистрации в Уполномоченном органе запрашивает в порядке межведомственного информационного взаимодействия документы, указанные в подпунктах 2.3.4, 2.3.6 у соответствующих структур (органов), если частная образовательная организация не предоставила их по собственной инициативе.

2.6. Требовать от получателей Субсидии предоставления документов (копий документов), не предусмотренных Порядком, не допускается.

2.7. Уполномоченный орган не позднее 10 рабочих дней со дня получения документов, указанных в пункте 2.3 настоящего Порядка, рассматривает и проверяет представленный пакет документов на соответствие пункту 2.1 настоящего Порядка и принимает решение о предоставлении Субсидии частной образовательной организации либо об отказе в ее предоставлении.

2.8. Получатель Субсидии несет полную ответственность за достоверность представленных документов и сведений.

Копии документов предоставляются вместе с соответствующим подлинником, который представляется для обозрения и подлежит возврату заявителю.

При приеме заявления специалист Уполномоченного органа осуществляет проверку представленных к заявлению копий документов на их соответствие подлиннику. Заверение копий производится путем проставления надписи: «Верно» с указанием фамилии, инициалов, должности специалиста, даты.

2.9. Основанием для отказа в предоставлении Субсидии являются:

- несоответствие частной образовательной организации требованиям, установленным в пункте 2.1 раздела II настоящего Порядка;

- не предоставление, предоставление не в полном объеме частной образовательной организацией, документов, прилагаемых к Заявке в соответствии с пунктом 2.3 настоящего Порядка, которые должны быть предоставлены частной образовательной организацией самостоятельно;

- недостоверность информации, представленной частной образовательной организацией.

Частная образовательная организация уведомляется Уполномоченным органом о принятом решении не позднее 3 рабочих дней после истечения срока рассмотрения, установленного для рассмотрения Уполномоченным органом пакета документов и принятия решения об отказе в предоставлении Субсидии.

В случае получения отказа в предоставлении Субсидии, частная образовательная организация вправе повторно предоставить в Уполномоченный орган (лично либо по почте) документы при условии устранения всех замечаний в течение 3-х рабочих дней с момента получения отказа. При повторном предоставлении документов на получение Субсидии, Заявка будет рассмотрена с момента регистрации повторной Заявки в порядке установленным настоящим разделом.

2.10. Не позднее 3 рабочих дней после окончания срока проверки Заявки, предусмотренного пунктом 2.7 настоящего Порядка, Уполномоченный орган готовит и утверждает приказ о принятии решения о предоставлении Субсидии (далее - Приказ), в котором указываются Перечень частных образовательных организаций - получателей Субсидии и размер предоставляемой Субсидии.

2.11. Субсидия предоставляется в пределах выделенных лимитов бюджетных обязательств, доведенных главному распорядителю как получателю бюджетных средств на цели, указанные в пункте 1.1 настоящего Порядка. При недостаточности лимитов бюджетных обязательств для предоставления Субсидии всем частным образовательным организациям Субсидия предоставляется пропорционально, в зависимости от количества сертификатов, направленных в пакете документов, согласно пункта 2.3 настоящего Порядка.

2.12. Размер Субсидии, предоставляемой частной образовательной организации, определяется Уполномоченным органом по формуле:

Si - размер субсидии, предоставляемой i-й частной образовательной организации в год;

j – количество месяцев в году;

K_j - количество сертификатов на право финансового обеспечения места в организации, осуществляющей образовательную деятельность по реализации образовательных программ дошкольного образования, расположенной на территории города Нягани, предоставленных в i-ю частную образовательную организацию в j-м месяце;

N - размер финансового обеспечения в расчете на одного ребенка за услуги присмотра и ухода, содержание детей для частной образовательной организации в месяц, установленный постановлением Правительства Ханты-Мансийского автономного округа – Югры от 04.12.2015 №448-п «О порядке предоставления сертификата на право финансового обеспечения места в организации, осуществляющей образовательную деятельность по реализации образовательных программ дошкольного образования».

2.13. Размер возмещения фактических затрат частной образовательной организации определяется Уполномоченным органом в соответствии с предоставленными документами, подтверждающими фактические расходы в пределах Субсидии, рассчитанной по формуле установленной пунктом 2.12 настоящего Порядка.

Возмещению подлежат фактически произведенные и документально подтвержденные затраты, произведенные в течение финансового года на период которого предоставляется Субсидия (договоры с приложениями указанными в договоре, счета (при наличии), акты выполненных работ (оказанных услуг), счета-фактуры, товарные накладные, универсальные передаточные документы, документы, подтверждающие факт оплаты, а именно: фискальные чеки, платежные поручения с отметкой банка об исполнении с указанием назначения платежа в соответствии с предметом договора и периода оплаты или квитанция к приходному кассовому ордеру, или бланк строгой отчетности (товарный чек), свидетельствующий о фактически произведенных расходах. При этом указанные документы должны содержать следующие сведения (реквизиты) продавца (исполнителя): наименование документа; порядковый номер документа; дату его выдачи; наименование организации (для юридического лица) или фамилию и инициалы (для индивидуального предпринимателя); идентификационный номер налогоплательщика; наименование и количество оплаченных приобретенных товаров (выполненных работ, оказанных услуг); сумму оплаты; должность, фамилию и инициалы лица, выдавшего документ, его личную подпись; печать (при ее наличии), фотографии приобретенного товара по месту нахождения частной образовательной организации и иные документы.

2.14. Изменение объема Субсидии осуществляется при изменении установленных нормативов расходов, показателей, учтенных при расчете объема Субсидии путем внесения изменений в приказ Уполномоченного органа и в соглашение в течение месяца со дня внесения соответствующих изменений в бюджетную роспись Уполномоченного органа. При этом изменение объема Субсидии осуществляется в пределах средств, предусмотренных на данные цели в бюджете города Нягани на соответствующий финансовый год и плановый период.

2.15. После принятия решения о представлении Субсидии в течение 5 рабочих дней заключается соглашение по типовой форме, установленной Комитетом по финансам Администрации города Нягани о предоставлении Субсидии между Уполномоченным органом и частной образовательной организацией, в котором предусматриваются:

- предмет соглашения, размер, сроки, порядок и условия предоставления Субсидии, размер Субсидии, ее целевое назначение, показатели результативности, и сроки перечисления Субсидии;

- сроки и формы представления отчета о фактически произведенных затратах, возникших в связи с оказанием образовательных услуг в частных образовательных организациях;

- сроки и формы представления отчета о достижении значений показателей результативности;

- условие снижения установленного в частной образовательной организации размера родительской платы за присмотр и уход за ребенком в месяц на размер финансового обеспечения;

- порядок возврата Субсидии частной образовательной организацией, в случае установления по итогам проведенных проверок факта нарушения целей и условий, определенных заключенным соглашением;

- изменение объемов предоставление Субсидии в случае уменьшения Уполномоченному органу доведенных лимитов бюджетных ассигнований, предусмотренных на данные цели в бюджете города Нягань на соответствующий финансовый год и условия о согласовании новых условий соглашения или о расторжении соглашения при недостижении согласия по новым условиям;

- ответственность частной образовательной организации за нецелевое использование средств Субсидий;

- порядок возврата в текущем финансовом году частной образовательной организацией остатков Субсидии, не использованных в отчетном финансовом году;

- о согласии получателя субсидии, лиц, получающих средства на основании договоров, заключенных с получателями Субсидий (за исключением государственных (муниципальных) унитарных предприятий, хозяйственных товариществ и обществ с участием публично-правовых образований в их уставных (складочных) капиталах, коммерческих организаций с участием таких товариществ и обществ в их уставных (складочных) капиталах), на осуществление в отношении их проверки Уполномоченным органом соблюдения порядка и условий предоставления субсидии, в том числе в части достижения результатов предоставления субсидии, а также проверки органами муниципального финансового контроля соблюдения получателем Субсидии порядка и условий предоставления Субсидии в соответствии со статьями 268.1 и 269.2 Бюджетного кодекса Российской Федерации, и на включение таких положений в соглашение;

- в случае необходимости заключения дополнительного соглашения к соглашению, в том числе соглашения о расторжении соглашения;

- запрет приобретения за счет полученных средств иностранной валюты, за исключением операций, осуществляемых в соответствии с валютным законодательством Российской Федерации при закупке (поставке) высокотехнологичного импортного оборудования, сырья и комплектующих изделий, а также связанных с достижением целей предоставления этих средств иных операций, определенных нормативными правовыми актами, муниципальными правовыми актами, регулирующими предоставление субсидий указанным юридическим лицам.

2.16. Получатель Субсидии в течение 3 рабочих дней с даты получения соглашения подписывает и представляет его в Уполномоченный орган. С даты подписания соглашения частная образовательная организация является получателем Субсидии.

Получатель Субсидии, не представивший подписанное соглашение в указанный срок считается отказавшимся от получения субсидии.

2.17. Перечисление Субсидии осуществляется Уполномоченным органом в сроки установленными соглашением, на расчетные счета, открытые получателям Субсидии в учреждениях Центрального банка Российской Федерации или кредитных организациях в соответствии с требованиями, установленными законодательством Российской Федерации, не позднее десятого рабочего дня после предоставления документов, подтверждающих фактически понесенные затраты.

2.18. Показателем, необходимым для достижения результатов предоставления Субсидии является среднегодовое количество детей, получающих услуги *присмотра* и *ухода за детьми* в частных образовательных организациях.

Результатом предоставления Субсидии является создание условий для осуществления присмотра и ухода за детьми, содержания детей в частных образовательных организациях, осуществляющих образовательную деятельность по реализации образовательных программ дошкольного образования.

Конкретные значения показателей определяются Уполномоченным органом и устанавливаются в соглашении о предоставлении Субсидии.

III. Требования к отчетности

3.1. Порядок, сроки (не реже одного раза в квартал) и формы представления частной образовательной организацией отчетности об осуществлении расходов, источником финансового обеспечения которых является Субсидия, о достижении значений результатов предоставления Субсидии и иной отчетности устанавливаются Уполномоченным органом в соглашении.

3.2. Частная образовательная организация, несет ответственность за полноту и достоверность представленной отчетности о расходовании Субсидии, целевое использование Субсидии в соответствии с действующим законодательством.

IV. Требования об осуществлении контроля (мониторинга) за соблюдением условий и порядка предоставления Субсидии и ответственность за их нарушение

4.1. Контроль (мониторинг) за соблюдением получателем Субсидии порядка и условий предоставления Субсидии, в том числе в части достижения результатов, значения результатов предоставления Субсидии определенным соглашением, осуществляется Уполномоченным органом и органами муниципального финансового контроля города Нягани в соответствие со статьями 268.1 и 269.2 Бюджетного Кодекса Российской Федерации.

4.2. Порядок и сроки проведения контроля (мониторинга) определяются правовыми актами Уполномоченного органа, органа муниципального финансового контроля.

4.3. В случае выявления по итогам проведенного контроля (мониторинга) фактов нарушения условий и требований настоящего Порядка, установленных при предоставлении Субсидии, денежные средства, использованные частной образовательной организацией не по целевому назначению подлежат возврату в бюджет города Нягани в течение десяти рабочих дней со дня доведения до сведения частной образовательной организации в письменной форме результатов контроля (мониторинга).

4.4. В случае выявления фактов не достижения результатов, значения результатов предоставления Субсидии, определенных соглашением, Субсидия подлежит возврату в бюджет города Нягани в течение десяти рабочих дней со дня доведения до сведения частной образовательной организации в письменной форме результатов контроля (мониторинга).

4.5. В документе о возврате субсидии, Уполномоченным органом указываются причины, послужившие основанием для возврата Субсидии, размер средств, подлежащих возврату, а также срок возврата денежных средств и реквизиты для перечисления.

4.6. При нарушении частной образовательной организацией сроков возврата Субсидии Уполномоченный орган принимает меры по взысканию указанных средств в бюджет, в установленном законодательством порядке.

4.7. В случае невыполнения и (или) нарушения условий, установленных соглашением, перечисление субсидии по решению Уполномоченного органа приостанавливается до устранения нарушений. Основанием для приостановления (возобновления) перечисления является правовой акт Уполномоченного органа.

4.8. Разногласия и споры, возникающие в связи с предоставлением субсидии, разрешаются в установленном действующим законодательством Российской Федерации порядке.

4.9. Контроль за целевым использованием средств Субсидии осуществляет Уполномоченный орган.

ПРИЛОЖЕНИЕ 1
к порядку предоставления субсидии на возмещение фактически понесенных затрат на создание условий для осуществления присмотра и ухода за детьми, содержания детей в частных образовательных организациях, осуществляющих образовательную деятельность по реализации образовательных программ дошкольного образования

Заявка (предложение) на предоставление субсидии на создание условий для осуществления присмотра и ухода за детьми, содержания детей в _____ году

1. Наименование частной образовательной организации, осуществляющей образовательную деятельность по реализации образовательных программ дошкольного образования _____
_____

2. Организационно-правовая форма организации _____
_____

3. Дата создания организации, дата и номер регистрации _____
_____

4. Основные виды деятельности организации _____
_____

5. Территория деятельности организации _____
_____

(Окончание на 7-й стр.)

Приложение к постановлению Администрации города от 29.06.2022 № 2041

Порядок предоставления субсидии на возмещение фактически понесенных затрат на создание условий для осуществления присмотра и ухода за детьми, содержания детей в частных образовательных организациях, осуществляющих образовательную деятельность по реализации образовательных программ дошкольного образования (далее – Субсидия)

ПРИЛОЖЕНИЕ 1
к порядку предоставления субсидии на возмещение фактически понесенных затрат на создание условий для осуществления присмотра и ухода за детьми, содержания детей в частных образовательных организациях, осуществляющих образовательную деятельность по реализации образовательных программ дошкольного образования

Заявка (предложение) на предоставление субсидии на создание условий для осуществления присмотра и ухода за детьми, содержания детей в _____ году

(Начало на 5-й, 6-й стр.)

6. Почтовый адрес организации (с указанием индекса) _____
_____

7. Контактная информация организации (номер телефона, факса, адреса электронной почты) _____
_____

8. Руководитель организации (Ф.И.О., телефоны, электронная почта) _____
_____

9. Место предоставления дошкольного образования (адрес)
_____
_____

10. Количество предоставленных в организацию сертификатов на право финансового обеспечения места в организации, осуществляющей образовательную деятельность по реализации образовательных программ дошкольного образования, расположенной в городе Нягани:

Месяц	Количество сертификатов, ед.	Месяц	Количество сертификатов, ед.	Месяц	Количество сертификатов, ед.
январь		май		сентябрь	
февраль		июнь		октябрь	
март		июль		ноябрь	
апрель		август		декабрь	

11. Запрашиваемая сумма субсидии _____ рублей

Настоящим подтверждаю достоверность предоставленной информации, организация не находится в процессе реорганизации, ликвидации, банкротства, не являюсь иностранным юридическим лицом, а также российским юридическим лицом, в уставном (складочном) капитале которых доля участия иностранных юридических лиц, местом регистрации которых является государство или территория, включенные в утвержденный Министерством финансов Российской Федерации перечень государств и территорий, предоставляющих льготный налоговый режим налогообложения и (или) не предусматривающих раскрытия и предоставления информации при проведении финансовых операций (офшорные зоны), в совокупности превышает 50 процентов.

В реестре дисквалифицированных лиц отсутствуют сведения о дисквалифицированных руководителе, членах коллегиального исполнительного органа, лице, исполняющем функции единоличного исполнительного органа, или главном бухгалтере получателя субсидии, являющегося юридическим лицом, об индивидуальном предпринимателе, являющимся получателями субсидии.

Даю согласие на публикацию (размещение) в информационно-телекоммуникационной сети «Интернет» информации о получателе субсидии, о подаваемом получателе субсидии заявке, иной информации о получателе субсидии.

.

Руководитель организации, индивидуальный предприниматель_____ _____
(подпись) (расшифровка подписи)

Дата составления заявки «___» _____ 20__ г.

М.П. (при наличии)

АДМИНИСТРАЦИЯ ГОРОДА НЯГАНИ

Ханты-Мансийский автономный округ – Югра

ПОСТАНОВЛЕНИЕ

30.06.2022 № 2050

О предоставлении разрешения на отклонение от предельных параметров разрешенного строительства, реконструкции объектов капитального строительства

Руководствуясь статьей 40 Градостроительного кодекса Российской Федерации, статьями 16, 43 Федерального закона от 06.10.2003 № 131-ФЗ «Об общих принципах организации местного самоуправления в Российской Федерации», статьями 37, 44, 53 Устава города Нягани, учитывая результаты общественных обсуждений прошедших в период с 12.05.2022 по 09.06.2022:

1. Предоставить разрешение на отклонение от предельных параметров разрешенного строительства, реконструкции объектов капитального строительства Ежовой Ольге Михайловне в границах земельного участка с кадастровым номером 86:13:0201002:3533, расположенного по адресу: Россия, Тюменская область, Ханты-Мансийский автономный округ – Югра, город Нягань, улица Ленина, 2/5, в части минимального отступа с 3,0 метра по границе земельного участка.

2. Предоставить разрешение на отклонение от предельных параметров разрешенного строительства, реконструкции объектов капитального строительства обществу с ограниченной ответственностью «Константа» в границах земельного участка с кадастровым номером 86:13:0201002:3532, расположенного по адресу: Россия, Тюменская область, Ханты-Мансийский автономный округ-Югра, город Нягань, улица Ленина, 4/1, в части минимального отступа с 3,0 метра по границе земельного участка.

3. Настоящее постановление вступает в силу со дня его издания и подлежит опубликованию в газете «Вестник Приобья», размещению на официальном веб-сайте органов местного самоуправления муниципального образования города Нягани.

4. Контроль за выполнением постановления оставляю за собой.

Глава города И.П. ЯМАШЕВ

АДМИНИСТРАЦИЯ ГОРОДА НЯГАНИ

Ханты-Мансийский автономный округ – Югра

ПОСТАНОВЛЕНИЕ

29.06.2022 № 2042

О внесении изменений в постановление Администрации города Нягани от 21.12.2021 № 4072 «Об утверждении муниципальной программы города Нягань «Управление муниципальным имуществом и земельными ресурсами в городе Нягани»

В соответствии со статьей 179 Бюджетного кодекса Российской Федерации, статьей 43 Федерального закона от 06.10.2003 №131-ФЗ «Об общих принципах организации местного самоуправления в Российской Федерации», статьями 39, 53 Устава города Нягани, постановлением Администрации города Нягани от 08.11.2021 №3539 «О порядке разработки и реализации муниципальных программ города Нягани»:

1. Внести в постановление Администрации города Нягани от 21.12.2021 №4072 «Об утверждении муниципальной программы города Нягань «Управление муниципальным имуществом и земельными ресурсами в городе Нягани» (далее – постановление, муниципальная программа) следующие изменения:

1.1. Строку одиннадцатую паспорта муниципальной программы приложения к постановлению изложить в следующей редакции:

«

Параметры финансового обеспечения муниципальной программы	Источники финансирования	Расходы по годам (тыс. рублей)					
		Всего	2022 год	2023 год	2024 год	2025 год	2026-2030 годы
	всего	497 880,3	58 197,4	55 044,4	55 025,5	54 935,5	274 677,5
	местный бюджет	497 880,3	58 197,4	55 044,4	55 025,5	54 935,5	274 677,5
	бюджет автономного округа	0,0	0,0	0,0	0,0	0,0	0,0
	федеральный бюджет	0,0	0,0	0,0	0,0	0,0	0,0
	иные источники финансирования	0,0	0,0	0,0	0,0	0,0	0,0

».

1.2. Приложение 1 к Паспорту муниципальной программы изложить в редакции согласно приложению к настоящему постановлению.

2. Настоящее постановление вступает в силу после официального опубликования в газете «Вестник Приобья».

3. Контроль за выполнением постановления возложить на первого заместителя Главы города Нягани Р.Т. Кокареву.

Глава города И.П. ЯМАШЕВ

Полный текст Постановления Администрации города Нягани от 29.06.2022 № 2042 «О внесении изменений в постановление Администрации города Нягани от 21.12.2021 № 4072 «Об утверждении муниципальной программы города Нягань «Управление муниципальным имуществом и земельными ресурсами в городе Нягани»» размещен в электронном периодическом издании «ПроНягань.ru» в разделе «НПА».

АДМИНИСТРАЦИЯ ГОРОДА НЯГАНИ

Ханты-Мансийский автономный округ – Югра

ПОСТАНОВЛЕНИЕ

30.06.2022 № 2051

О подготовке проекта о внесении изменений в постановление Администрации города Нягани от 25.02.2022 № 518 «Об утверждении Правил землепользования и застройки города Нягани

Руководствуясь статьями 31, 33 Градостроительного кодекса Российской Федерации, статьями 16, 43 Федерального закона от 06.10.2003 № 131-ФЗ «Об общих принципах организации местного самоуправления в Российской Федерации» статьями 37, 44, 53 Устава города Нягани, постановлением Администрации города Нягани от 15.02.2018 № 508 «О создании комиссии по подготовке правил землепользования и застройки внесения изменений в правила землепользования и застройки, генерального плана внесения изменений в генеральный план муниципального образования город Нягань», заключением комиссии № 30 по подготовке правил землепользования и застройки внесения изменений в правила землепользования и застройки, генерального плана внесения изменений в генеральный план муниципального образования город Нягань:

1. Начать подготовку проекта о внесении изменений в постановление Администрации города Нягани от 25.02.2022 № 518 «Об утверждении Правил землепользования и застройки города Нягани (далее – Проект).

2. Определить комиссию по подготовке правил землепользования и застройки внесения изменений в правила землепользования и застройки, генерального плана внесения изменений в генеральный план муниципального образования город Нягань (далее – Комиссия) уполномоченным органом по подготовке Проекта.

3. Последовательность градостроительного зонирования при подготовке Проекта установить согласно приложению 1 к настоящему постановлению.

4. Порядок и сроки проведения работ по подготовке Проекта установить согласно приложению 2 к настоящему постановлению.

5. Предложения от заинтересованных лиц по вопросу подготовки Проекта направляются по адресу: 628181, Российская Федерация, Тюменская область, Ханты-Мансийский автономный округ - Югра, город Нягань, улица Загородных, дом 7а, кабинет 220.

6. Настоящее постановление вступает в силу со дня его издания и подлежит опубликованию в газете «Вестник Приобья» и размещению на официальном веб-сайте органов местного самоуправления муниципального образования города Нягани в 10-дневный срок со дня его издания.

7. Контроль за выполнением настоящего постановления оставляю за собой.

Глава города И.П. ЯМАШЕВ

Приложение 1 к постановлению Администрации города Нягани от 30.06.2022 № 2051

Последовательность градостроительного зонирования при подготовке Проекта

I этап – анализ исходных данных, необходимых для подготовки проекта о внесении изменений в постановление Администрации города Нягани от 25.02.2022 № 518 «Об утверждении Правил землепользования и застройки города Нягани»;

II этап – подготовка проекта о внесении изменений в постановление Администрации города Нягани от 25.02.2022 № 518 «Об утверждении Правил землепользования и застройки города Нягани»;

III этап – внесение изменений в сведений о границах территориальных зон с графическим описанием местоположения границ территориальных зон, перечнем координат характерных точек этих границ в системе координат, используемой для ведения Единого государственного реестра недвижимости.

Приложение 2 к постановлению Администрации города Нягани от 30.06.2022 № 2051

Порядок и сроки проведения работ по подготовке Проекта

№ п/п	Наименование мероприятия	Порядок выполнения мероприятия	Срок исполнения
1.	Обеспечение Комиссией подготовки Проекта	Производится в соответствии с действующим законодательством РФ и правовыми актами органов местного самоуправления города Нягани	В течение 60 рабочих дней со дня опубликования настоящего постановления
2	Представление Комиссией подготовленного Проекта Администрации города Нягани	Производится в соответствии с действующим законодательством РФ и правовыми актами органов местного самоуправления города Нягани	В течение 3 рабочих дней со дня получения Комиссией подготовленного Проекта
2.	Проведение комитетом архитектуры, градостроительства и землепользования Администрации города Нягани проверки представленного Комиссией Проекта	Проверка представленного Проекта проводится на предмет соответствия требованиям и документам, указанным в части 9 статьи 31 ГрК РФ. По результатам проверки представленный Проект подлежит направлению Главе города Нягани или в случае обнаружения его несоответствия требованиям и документам, указанным в части 9 статьи 31 ГрК РФ в Комиссию на доработку	В течение 10 рабочих дней со дня получения представленного Комиссией Проекта
3.	Принятие Главой города Нягани решения о проведении общественных обсуждений по Проекту	Производится в соответствии с действующим законодательством РФ и правовыми актами органов местного самоуправления города Нягани	В срок не позднее чем через 10 дней со дня получения Проекта (ч. 11 ст. 31 ГрК РФ)
4.	Организация и проведение общественных обсуждений по Проекту	Производится в соответствии с действующим законодательством РФ и правовыми актами органов местного самоуправления города Нягани	не может превышать 1 месяц со дня опубликования Проекта (статья 7 Федерального закона от 14.03.2022 № 58-ФЗ «О внесении изменений в отдельные законодательные акты Российской Федерации»
	Обеспечение Комиссией официального опубликования заключения о результатах общественных обсуждений в газете «Вестник Приобья» и размещению на официальном веб-сайте органов местного самоуправления	Производится в соответствии с действующим законодательством РФ и правовыми актами органов местного самоуправления муниципального образования города Нягани	
5.	Обеспечение Комиссией с учетом результатов общественных обсуждений подготовку Проекта и представление Проекта Главе города Нягани с обязательным приложением к Проекту протокола общественных обсуждений и заключения о результатах общественных обсуждений	Производится в соответствии с действующим законодательством РФ и правовыми актами органов местного самоуправления муниципального образования города Нягани	В течение 30 рабочих дней со дня официального опубликования заключения о результатах общественных обсуждений в газете «Вестник Приобья»
6.	Принятие решения Главой города Нягани решения об утверждении Проекта или об отклонении Проекта и о направлении его на доработку с указанием даты его повторного представления	Производится в соответствии с действующим законодательством РФ и правовыми актами органов местного самоуправления муниципального образования города Нягани	В течение 10 дней после представления Главе города Нягани Проекта и обязательных приложений (ч. 16 ст. 31 ГрК РФ)
7	Опубликование в порядке, установленном для официального опубликования муниципальных правовых актов, иной официальной информации, размещению на официальном веб-сайте органов местного самоуправления	Производится в соответствии с действующим законодательством РФ и правовыми актами органов местного самоуправления муниципального образования города Нягани	В течение 10 дней после утверждения Проекта

АДМИНИСТРАЦИЯ ГОРОДА НЯГАНИ

Ханты-Мансийский автономный округ – Югра

ПОСТАНОВЛЕНИЕ

30.06.2022 № 2052

Об утверждении проекта планировки и проекта межевания территории планировочного микрорайона 02:20

Руководствуясь статьями 5.1, 8, 46 Градостроительного кодекса Российской Федерации, статьями 16, 43 Федерального закона от 06.10.2003 № 131-ФЗ «Об общих принципах организации местного самоуправления в Российской Федерации», статьями 37, 44, 53 Устава города Нягани, решением Думы города Нягани от 30.10.2015 №725 «О генеральном плане муниципального образования город Нягань», учитывая результаты общественных обсуждений, состоявшихся в период с 30.12.2021 по 10.02.2022:

1. Утвердить проект планировки и проект межевания территории планировочного микрорайона 02:20 согласно приложению к настоящему постановлению.
2. Признать утратившими силу:

– постановление Администрации города Нягани от 20.06.2014 № 2569 «Об утверждении проекта внесения изменений в проект детальной планировки жилого района Заречный города Нягани»;

– постановление Администрации города Нягани от 21.04. 2015 № 1866 «Об утверждении проекта корректировки красных линий в проекте детальной планировки жилого района «Заречный» (на территории между улицей Авиационной и улицей местного значения)».

3. Настоящее постановление вступает в силу со дня его издания и подлежит опубликованию в газете «Вестник Приобья», размещению на официальном веб-сайте органов местного самоуправления муниципального образования города Нягани.
4. Контроль за выполнением постановления оставляю за собой.

Глава города И.П. ЯМАШЕВ

Полный текст Постановления Администрации города Нягани от 30.06.2022 № 2052 «Об утверждении проекта планировки и проекта межевания территории планировочного микрорайона 02:20» размещен в электронном периодическом издании «ПроНягань.ru» в разделе «НПА».

АДМИНИСТРАЦИЯ ГОРОДА НЯГАНИ

Ханты-Мансийский автономный округ – Югра

ПОСТАНОВЛЕНИЕ

30.06.2022 № 2053

О внесении изменения в постановление Администрации города Нягани от 11.05.2021 № 1481 «Об утверждении порядка и условий заключения соглашений о защите и поощрении капиталовложений со стороны города Нягани»

В соответствии со статьей 43 Федерального закона от 06.10.2003 №131-ФЗ «Об общих принципах организации местного самоуправления в Российской Федерации», статьей 53 Устава города Нягани, руководствуясь Федеральным законом от 01.04.2020 №69-ФЗ «О защите и поощрении капиталовложений в Российской Федерации»:

1. Внести в постановление Администрации города Нягани от 11.05.2021 №1481 «Об утверждении порядка и условий заключения соглашений о защите и поощрении капиталовложений со стороны города Нягани» (далее – постановление) следующее изменение:

1.1. Приложение к постановлению дополнить пунктом 15 следующего содержания:

«15. Реестр мер муниципальной поддержки ведет Федеральное казначейство в порядке, установленном Правительством Российской Федерации.».

2. Настоящее постановление вступает в силу после официального опубликования в газете «Вестник Приобья».
3. Контроль за выполнением постановления оставляю за собой.

Глава города И.П. ЯМАШЕВ

АДМИНИСТРАЦИЯ ГОРОДА НЯГАНИ

Ханты-Мансийский автономный округ – Югра

ПОСТАНОВЛЕНИЕ

01.07.2022 № 2064

Об утверждении документации по планировке территории: проект межевания части территории кадастрового квартала 86:13:0401011

Руководствуясь статьями 43, 46 Градостроительного кодекса Российской Федерации, статьями 16, 43 Федерального закона от 06.10.2003 № 131-ФЗ «Об общих принципах организации местного самоуправления в Российской Федерации», статьями 37, 44, 53 Устава города Нягани, на основании обращения от Голдакова Бориса Николаевича, учитывая результаты общественных обсуждений, состоявшихся в период с 02.06.2022 по 30.06.2022:

1. Утвердить документацию по планировке территории: проект межевания части территории кадастрового квартала 86:13:0401011 согласно приложению к настоящему постановлению.
2. Настоящее постановление вступает в силу со дня его издания и подлежит опубликованию в газете «Вестник Приобья», размещению на официальном веб-сайте органов местного самоуправления муниципального образования города Нягани.
3. Контроль за выполнением постановления возложить на заместителя Главы города Нягани А.А. Дейнера.

Глава города И.П. ЯМАШЕВ

Полный текст Постановления Администрации города Нягани от 01.07.2022 № 2064 «Об утверждении документации по планировке территории: проект межевания части территории кадастрового квартала 86:13:0401011» размещен в электронном периодическом издании «ПроНягань.ru» в разделе «НПА».

АДМИНИСТРАЦИЯ ГОРОДА НЯГАНИ

Ханты-Мансийский автономный округ – Югра

ПОСТАНОВЛЕНИЕ

30.06.2022 № 2054

О внесении изменения в постановление Администрации города Нягани от 14.12.2016 № 3641 «Об утверждении Порядка создания и работы муниципальной комиссии по обследованию жилых помещений инвалидов и общего имущества в многоквартирных домах, в которых проживают инвалиды»

В соответствии со статьями 43, 48 Федерального закона от 06.10.2003 №131-ФЗ «Об общих принципах организации местного самоуправления в Российской Федерации», статьями 38, 53, 57 Устава города Нягани:

1. Внести изменение в постановление Администрации города Нягани от 13.10.2020 №3641 «Об утверждении порядка создания и работы муниципальной комиссии по обследованию жилых помещений инвалидов и общего имущества в многоквартирных домах, в которых проживают инвалиды» (далее – постановление) изложив приложение 2 к постановлению в редакции согласно приложению к настоящему постановлению.
2. Признать утратившим силу постановление Администрации города Нягани от 28.04.2022 № 1267 «О внесении изменения в постановление Администрации города Нягани от 14.12.2016 №3641 «Об утверждении Порядка создания и работы муниципальной комиссии по обследованию жилых помещений инвалидов и общего имущества в многоквартирных домах, в которых проживают инвалиды».
3. Настоящее постановление вступает в силу со дня его издания и подлежит опубликованию в газете «Вестник Приобья».
4. Контроль за выполнением постановления возложить на заместителя Главы города Нягани З.М. Гусейнова.

Глава города И.П. ЯМАШЕВ

Приложение к постановлению Администрации города Нягани от 30.06.2022 № 2054

Состав муниципальной комиссии по обследованию жилых помещений инвалидов и общего имущества в многоквартирных домах, в которых проживают инвалиды (далее – комиссия)

Гусейнов З.М.	заместитель Главы города Нягани, **председатель комиссии.**
Цепилов И.А.	начальник управления по социальным вопросам Администрации города Нягани, **заместитель председателя комиссии.**
Невельская Л.А.	начальник отдела социальной работы управления по социальным вопросам Администрации города Нягани, **секретарь комиссии;**
в его отсутствие Волковецкая М.В.	заместитель управления по социальным вопросам Администрации города Нягани.
Члены комиссии:	
Вечерин О.О.	начальник управления муниципального контроля Администрации города Нягани;
в его отсутствие Иванов В.Г.	заместитель начальника управления муниципального контроля Администрации города Нягани.
Зыскина Л.М.	председатель Няганской городской организации общероссийской общественной организации «Всероссийское общество инвалидов» (по согласованию).
Иванов М.В.	начальника юридического управления Администрации города Нягани;
в его отсутствие Самарин Д.В.	заместитель начальника юридического управления Администрации города Нягани.
Крючков И.Ю.	член правления Няганской городской организации общероссийской общественной организации «Всероссийское общество инвалидов» (по согласованию).
Малеева А.В.	председатель комитета по управлению муниципальным имуществом Администрации города Нягани Администрации города Нягани.
Медведев Н.В.	начальник управления архитектуры и градостроительства комитета архитектуры, градостроительства и землепользования Администрации города Нягани.
Пырьев И.В.	начальник отдела технического надзора муниципального казенного учреждения строительства города Нягани «Управление капитального строительства и реконструкции» (по согласованию).
Торская Н.Д.	заместитель начальника Управления социальной защиты населения по городу Нягани и Октябрьскому району – начальник отдела реализации социальных программ (по согласованию).
Яматин О.В.	начальник технического отдела муниципального казенного учреждения города Нягани «Управление городского хозяйства».

АДМИНИСТРАЦИЯ ГОРОДА НЯГАНИ

Ханты-Мансийский автономный округ – Югра

ПОСТАНОВЛЕНИЕ

01.07.2022 № 2065

О подготовке документации по внесению изменений в постановление Администрации города Нягани от 16.08.2021 №2769 «Об утверждении проекта планировки и проекта межевания территории кварталов 86:13:0101001, 86:13:0101002, 86:13:0101003, 86:13:0101004, 86:13:0101005, 86:13:0101006, 86:13:0101007, 86:13:0101008, 86:13:0101009, 86:13:0101010, 86:13:0101011, 86:13:0101012, 86:13:0101013, 86:13:0101014»

В соответствии со статьями 8, 46 Градостроительного кодекса Российской Федерации, статьями 16, 43 Федерального закона от 06.10.2003 № 131-ФЗ «Об общих принципах организации местного самоуправления в Российской Федерации», статьями 37, 44, 53 Устава города Нягани, на основании обращения Тараскина Алексея Егоровича от 24.06.2022 №02:

1. Осуществить подготовку документации по внесению изменений в постановление Администрации города Нягани от 16.08.2021 №2769 «Об утверждении проекта планировки и проекта межевания территории кварталов 86:13:0101001, 86:13:0101002, 86:13:0101003, 86:13:0101004, 86:13:0101005, 86:13:0101006, 86:13:0101007, 86:13:0101008, 86:13:0101009, 86:13:0101010, 86:13:0101011, 86:13:0101012, 86:13:0101013, 86:13:0101014» (далее – документация) на территории планировочного квартала 01:01:40 в отношении границ земельного участка с кадастровым номером 86:13:0101006:999.
2. Тараскину Алексею Егоровичу:

2.1. Обеспечить подготовку документации.

2.2. Подготовленную документацию представить в Администрацию города Нягани для утверждения в срок не позднее 24.07.2022.

3. Определить, что физические или юридические лица вправе представлять свои предложения в Администрацию города Нягани о порядке, сроках подготовки и содержании документации со дня опубликования настоящего постановления до момента назначения публичных слушаний или общественных обсуждений.
4. Настоящее постановление вступает в силу со дня его издания и подлежит опубликованию в газете «Вестник Приобья», размещению на официальном веб-сайте органов местного самоуправления муниципального образования города Нягани.
5. Контроль за выполнением постановления оставляю за собой.

Глава города И.П. ЯМАШЕВ

АДМИНИСТРАЦИЯ ГОРОДА НЯГАНИ

Ханты-Мансийский автономный округ – Югра

ПОСТАНОВЛЕНИЕ

01.07.2022 № 2066

О подготовке документации по внесению изменений в постановление Администрации города Нягани от 02.03.2022 № 576 «Об утверждении проекта планировки и проекта межевания территории планировочного микрорайона 02:06»

В соответствии со статьями 8, 46 Градостроительного кодекса Российской Федерации, статьями 16, 43 Федерального закона от 06.10.2003 № 131-ФЗ «Об общих принципах организации местного самоуправления в Российской Федерации», статьями 37, 44, 53 Устава города Нягани, на основании обращения Тиунова Сергея Васильевича от 22.06.2022 №01:

1. Осуществить подготовку документации по внесению изменений в постановление Администрации города Нягани от 02.03.2022 № 576 «Об утверждении проекта планировки и проекта межевания территории планировочного микрорайона 02:06» (далее – документация) на территории планировочного квартала 02:06:06 в отношении границ земельного участка с кадастровым номером 86:13:0201006:39.
2. Тиунову Сергею Васильевичу:

2.1. Обеспечить подготовку документации.

2.2. Подготовленную документацию представить в Администрацию города Нягани для утверждения в срок не позднее 22.07.2022.

3. Определить, что физические или юридические лица вправе представлять свои предложения в Администрацию города Нягани о порядке, сроках подготовки и содержании документации со дня опубликования настоящего постановления до момента назначения публичных слушаний или общественных обсуждений.
4. Настоящее постановление вступает в силу со дня его издания и подлежит опубликованию в газете «Вестник Приобья», размещению на официальном веб-сайте органов местного самоуправления муниципального образования города Нягани.
5. Контроль за выполнением постановления оставляю за собой.

Глава города И.П. ЯМАШЕВ